青島大新民報

發行所 青島特別市山東路六號 大新民報社
報費 每份八分 每月一元五角 郵費三角五分
廣告費 每行一次一元
各部電話 董事室 二二二三 編輯局 二一〇三 營業局 二〇四八 印務局 二六〇〇 傳達處 二九〇八
東京支社 京橋銀座西七ノ二
大阪支局 天王寺伶人町五三

# 日軍佔領滇騰越
## 獲得多數軍需資材
## 渝僞門戶完全崩潰

（里斯本十六日中華社電）據重慶來電稱、越過緬甸國境對重慶軍急追中之日本軍踏破峻嶮山岳地帶、既國境推進八十公里、至十五日已到達滇緬公路上之要衝騰越、該市昔爲中緬間通商路而開舊都之要衝也云、

（東京十六日中華社電）日大本營發表（十六日午後五時三十分）突破雲南省境、沿緬甸公路猛追擊之帝國陸軍部隊、於五月十日佔領騰越矣、在該方面作戰時、除敵遺棄兵器彈藥等外、並於到處鹵獲莫大資材云。

### 騰越略誌

騰越又名騰衝、城據龍川江上游、案巒繞繚、平野中敞、密邇緬甸、當八謨東來之衝途、滇西之門戶也、清光緒二十三年、依滇緬續約、代替蠻允開爲商埠、駐有英國領事、出口貨以黃絲爲大宗、硫黃牛皮等次之、自此西出、取道蠻允、循大盈江而下、至八謨不過三百餘里。

## 日空軍轟炸浙江各要衝

（上海十六日中華社電）據重慶來電稱、日本航空部隊、於十五日午前、空襲浙江省浙贛線之要衝金華、龍游、衢縣川處、加以猛轟炸云。

# 英蔣軍隊缺乏目的
# 其慘敗早在意中
## 泰晤士報記者緬甸失陷記

（里斯本十六日中華社電）據紐約來電稱、在緬甸戰線從軍與在日本軍之急追中敗走之英軍共行動之紐約泰晤士報特派員寶克貝爾與報告同方面聯合軍慘澹敗戰苦惱如左、以曼得勒陷落爲契機、

### 英蔣聯軍

●在緬甸作戰、已達不幸之結果、此記事或成記者最後之報道亦未可知、日本軍以不可信之速力、迫近聯合軍右翼左翼陣地、暫備包圍態勢、我等不得不設法脫出此追來之包圍環、日本軍在過去二週間、進擊五百六十公里、一日之行程爲四十公里、日本軍之可恐威迫、及食糧及飲料水之不足道路之不完全、使聯合軍之苦難已達極點、通於終點之鐵邊、會受衝之挪

### 日航空隊

之猛炸、同鐵路鐵軌已被緬甸人拔去鐵釘、轍轍機亦被破壞、又夜間列車受襲擊、今也不堪使用、負傷兵向後方輸送、徵發手車使用、傷兵大部份不能利用鐵路須步行前進、敗走中之聯合軍、爲逃避日本軍之攻擊、或被殲滅、聯合軍指揮官、爲遮斷日本軍進擊路、或下大雨時、使道路化爲泥濘、使日本軍機甲部隊不能活動、書此記事時、記者有之勢、不過簡單記述

### 戰戰兢兢

「緬甸最後之日」之印象而已、昨夜記者立於英駐孟買軍工兵部隊、年輕之兵士之旁、彼等曾目睹炸破架於依拉瓦底河東岸第二之鐵橋、印度兵砲手所擊出之二十五米砲、集中此橋、曼得勒自四月四日以來、繼續燃燒中、在無電燈之市內、緬甸遊擊隊員、極爲活躍、狙擊守備之重慶軍兵士、曼得勒已歸於荒廢、會有十一萬人口之故都、除宮殿城壁外、全部化爲廢墟、米、鹽、石油、錫等物資、被日本軍沒收、聯合軍關於緬甸戰爲限、已遭逢決定的

### 最後階段

、尤以將緬甸出產之石油大部分在被日本軍所得之今日、自不能不斷定以少量石油、遂行今後戰鬥、殆頗困難、記者現在史奇爾將軍之司令部而記此事、擬明長即離此處、究以何處爲目標、全然不知、記者與聯合軍一軍醫、將半肉置於一箱攜帶袋之中、但不知何時被竊、現有僅有罐頭黃油罐頭一個、飲用蒸溜水殆無、今後非飲泥河之水亦未可知云、萬事激動變遷、如現在狀態下、故不能一貫完全記事者、記者之心境、關於緬甸戰之失敗、在二月前即已判然、其理由

### 英軍缺健

全之政治的論理、未持有戰爭目的、而緬甸人高唱獨立、對英軍不協力、日本軍進擊緬甸頗受刺戟、乃對英軍執戈蹶起、因對緬甸英軍之敵意、英軍除盲目的血鬥外、無他也、又空軍之不足亦爲聯合軍緬甸敗戰原因之一云。

曼得勒喪失後、由海上獲得援軍及補給重要品亦告絕望、然英軍希望經由馬克尼普爾（奇塔剛南方）從事向緬甸進擊作戰、又吾等雖希望迄至雨季時、而確保緬甸北部地區、但日本軍之進擊過於快速、紛向英軍左翼之重慶軍陣地殺到而來、則臘戌途爲佔領矣、良以英軍傾盡最良方途、而數月間並無一刻休息之奮戰、不但彼等之增援毫無希望、並無何等慰安、在背後陷入時爲敵性緬甸暗躍之苦境中、仍繼續悲壯苦戰苦鬥也、鐵路及公共事業之從業員等、因日本空軍之最初轟炸、期全部逃亡一空、而緬甸即陷入大混亂中、其事態倍形困難、但日本軍之優秀性、特於山岳戰時、發揮無遺也云。

### 日軍優秀性
魏伯爾對記者談

（布宜諾斯艾利斯十六日中華社電）據倫敦來電稱、英印度軍司令官魏伯爾與每日電訊報緬甸從軍記者特別會見席間、關於緬甸戰況、談述如次：

## 哈托萊就任
英印軍副司令官

（里斯本十六日中華社電）據新台利路透來電稱、英當局以十五日任命英印軍副司令官爲哈托萊大將、哈托萊因魏伯爾總司令官之責務增大、就通常事務大部分代行之云。

## 菲島各地舉行
# 盛大慶祝會
## 慶祝日軍赫赫戰捷

（馬尼剌十六日中華社電）繼巴坦半島哥列希德爾要塞陷落之後、而民大諾比薩克地區敵軍又告降服、故全菲島已屈服於皇威之下、而踏上新菲島建設之第一步、然互爾加斯行政長官爲慶祝此赫赫之日軍戰捷、以表菲島民感謝之意起見、規定五月十八日、爲慶祝日、於各地舉行盛大慶祝會云。

# 渝僞政權自趨潰滅
# 今已如孤城落日
## 日派遣軍岩崎報道部長談

（南京十六日中華社電）日中國派遣軍岩崎報道部長於十五日發表談話、强調抗戰爲重慶政權之自滅、其大要如次：大東亞戰爭以來、爲重慶軍勢力骨幹者、爲派遣緬甸遠征軍、與英美軍結成聯合戰線、以確保緬甸路線、然重慶軍之編成、極爲貧弱、即誇示裝備優良之第五第六軍、亦屬遠不及世界列强陸軍之水準之劣弱軍隊、難於否認、而將重慶軍遠調外域、擬與他國軍從事困難之聯合作戰、以對抗精銳之日軍、自始即爲大失策、不拘此也、竟將大軍出動緬甸戰線、此種事實、一面若緬甸路線失時、究與以如何重大之影響、足證重慶方面之切實考慮結果也、而未設輜重基地之遠征軍進駐、自緬甸人觀之、無異匪軍之侵入、曾受緬甸人之迫害、據九十六師之俘虜徐少尉坦率聲言謂「一日開入緬甸、始知緬甸人對於吾等、非常憎惡、或殺或虜、而其與日軍協力之熱心、實令人不可思議、反之、我人入其村莊、竟不能得一粒米穀、華軍不携輜重、須向緬人買米、既不設餉、又未持緬甸貨幣、故曾以緬甸人之非協力態度爲口實、從事掠奪、並燒毀村莊、結局、我等所討論者、不在如何而戰而在如何而逃」云云。此種自暴自棄之重慶軍、遇日軍銳鋒、其指揮組織即被破壞、如斯而敗走矣、緬甸援蔣路線已完全被切斷、同時緬甸全域戡定已完成之今日、印度路線、將能設於何處乎、現在雲南四川防衛、不亦已遇重大危機、則抗戰五年間、彼等繼續依賴英美之迷夢、在今日已陷孤城落日之運命時、亦可以醒矣、重慶應悟抗戰爲中國民族之自滅、此其時矣、不然則請看日軍對於大陸戰線所加重大壓力可也。

# 擊沉敵艦六五艘
## 共計四十四萬四千噸
## 日潛水艦收獲大戰果

（東京十六日中華社電）日大本營（十六日午後三時五十分發表）帝國海軍潛水艦、自開戰以來、至五月十日、所擊沉之敵方船舶累計如左：

（一）太平洋夏威夷方面十五艘、一〇一、七〇〇噸。

（二）西南太平洋方面十五艘、九六、〇〇〇噸。

（三）印度洋方面三十五艘、二四六、三〇〇噸。

合計六十五艘、四四四、〇〇〇噸。

（東京十六日中華社電）日海軍潛水艦自開戰以來、由美本土沿岸西至印度洋、於廣大海域縱橫無盡之活躍、除參加夏威夷海戰、馬來海戰等各海戰、收偉大戰果、並與航空部隊協同獲得攻擊及偵察以及哨海之赫赫功績、然日潛水艦同時從事破壞敵軍賴爲生命線之太平洋夏威夷方面、西南太平洋印度洋方面之通商、開戰以來、僅三個月、於太平洋夏威夷方面收獲擊沉十五艘十萬一千七百噸、西南太平洋方面十五艘九萬六千噸、印度洋方面三十五艘、二十四萬六千三百噸、合計六十五艘、四十四萬四千噸、敵船舶之大戰果、按此次所發表之戰果、僅擊沉船舶之累計、再加水上艦艇航空部隊戰果時、開戰以來則予敵方之損害極爲偉大、良以日無敵潛水艦之乘組員均富於見敵必殺之鬥志、而與困苦爭鬥、默然邁進遂行重大任務者、而日國民均爲之感謝不已云。

## 日機再空襲摩勒斯彼
猛炸機場及港灣設施

（里斯本十六日中華社電）據美爾賓來電稱、西南太平洋反軸心聯合軍司令部十五日發表、十四日日本軍航空部隊、又空襲新幾內亞摩勒斯彼二次、第一次對於他飛機場、第二次對港灣設施實行猛炸云

# 俘虜萬餘名
## 鹵獲火砲二四六門
## 日軍哥島攻略戰果

（東京十六日中華社電）日大本營發表（十六日下後五時）非島方面帝國陸軍部隊於哥列希德爾島及馬尼剌灣諸島要塞攻略作戰時所獲戰果內主要者如左：

一、俘虜、一一、四九五（大部分爲美國兵）遺棄屍體　六四〇

二、鹵獲品、火砲二四六門（內包含十四吋砲及重砲八三門）重輕機關鎗及自動步槍六八五、步槍手鎗五、二二〇、汽車類、二七〇、飛機八、砲彈一〇三、〇〇〇、機關鎗彈八九〇、〇〇〇、足供一萬人兩月份用之食糧。

## 日政府任命
陸海軍司政長官

（東京十六日中華社電）日政府十六日發表陸海軍司政長官如左、就陸軍司政長官及司政官、由陸軍省同時發表、

任海軍司政長官　岡田文秀　小松茂

任陸軍司政長官　陸軍少將　村山義正　陸軍少將　德野外次郎

## 美沿海日人
## 移內地居住

（里斯本十六日電）紐約廣播電台十五日宣稱、居住在美國西部沿海諸區、現爲美國人民之日本人十二萬名、將移往內地居住、其中三分之二係誕生於日本者、後往美國歸化、其餘三分之一係出生於美國、撤離日人大部份將卜居在阿爾索那云。

# 電擊戰獲大成功
## 日空軍將敵機全部擊滅
## 航空部隊長談空戰經過（續昨）

### 馬號航空作戰

自二月十九日至二十八日、十日間爲「馬號航空作戰」、敵戰鬥機非常增加、反之我方之戰鬥機因不能不從事機體之整頓、故對出動有發生滯緊之處、因是自十九日至二十三日之間、轟炸曼得勒、牧摩那、東貢東站之列車、遮斷路線、舉相當成果、敵機明加爾敦、北古、巴森等依拉瓦底河西岸各地點佈伸、我爲粉碎此敵、寄於二十五日以後反覆攻擊、是時之戰果擊落敵共七十九架、地上擊破相當於大型者、我方轟炸機亦自炸一、二架、其間轟炸機隊擊落敵戰鬥機、舉現奇蹟戰果、蓋爲轟炸機隊團結之編隊、而對敵各戰鬥機有充分自信、轟炸機大體高度爲水平轟炸、時而經炸急降下、轟炸機與戰鬥機隊先以集多數敵機之處爲目標而急降下、轟炸機與戰鬥隊密協力爭飛機場內、不過小機而已、圍敵機全部既不過百架、但地上前昨日五十架、今日六十架、而所謂擊落破者究如何云、謂此乃中破或小破、再加以修理者

### 「穆爾門佔領之利益」

其後我方因穆爾門飛行場已得手、出動戰鬥隊、此處有敵放棄之炸彈汽油、我方全部加以使用、若在敵地無時降落、頗爲危險、但飛機有相當可能使用者、在以前利益無法可計、余曾於二十四五兩日親赴穆爾門已入我手中、所得直接戰鬥之指導、其時有敵機哈里來及七架來襲、此時恰有友軍戰鬥機、由仰光攻擊歸來、遂擊落敵機一架、其他一架以高射砲擊落、其餘三架逃走、此時擊落可能時、遂以落下傘降下之敵將校以下、其後敵機未來襲、直至最後歸還、

### 「敵之密偵總潰滅」

復有一點因佔領穆爾門、而有利者、爲英緬國境之敵密偵網、自攻略仰光之前起、敵遂失其張力而移往外廓、不知其周不圖我隊之攻擊發見在依拉瓦底河流域兩岸油田地帶馬貴有不劣於明加爾敦之密偵網、形瓦解、迄今在國境附近之間隙、能即時知吾等行動、然現已消滅、故吾等作戰非常有利、然在穆爾門飛行場附近、仍有間牒縱火發生火災之事、吾必設法搜捕此密偵結果、而所捕者均爲僧侶、殊爲嚴詞、現已無如斯事件、始而敵密偵之橫行非常猖狂。

### 突入仰光時發揮之偉力

自三月二日起因地上部隊逐次由西丹河之線前進、對此協力從事轟炸、一方面集中機隊偵察機、對敵根據地加以攻擊、如斯大體照作戰計劃進行、至三月八日、先頭部隊已突入仰光、此時敵以多數戰鬥機反覆來攻、對此我方因道路崎嶇、機械化部隊不能通過、結果除以步兵爲攻擊以外、無其他方法、故地上部隊相當苦、在北古方面、對村落相通非常間隙頑強抵抗、其時於此地帶地下道、敵與仰光之間、加以轟炸、但不易崩潰、敵據點加以猛炸、使其徹底的瓦解、其效果相當、有多數被擊戰車、向敵戰車加以轟炸、敵戰車之威力、而其飛機則全然無力、故能容易確實戰果。

### 就着設備之敵軍

相當前起於祕密性而備築者也、敵方與吾等日本相異、毫不欲任於設備惡劣之飛行場、寧不顧危險、而巡入有良好設施之馬貴。

### 極祕密裏之擊滅戰

我方於馬貴飛行場、極祕密裡、進行作戰準備、亙三月二十一、二十二、二十三、三日間、展開航空擊滅戰、其先因二十日由新嘉坡方面開到之我方增强部隊、遂於翌日之二十一日開始總出動、其雖多少無理由、但爲實行奇襲戰法上、不可不急也、乃不移時實行所謂電擊戰、而此電擊戰遂收大成功、是日炎熱、擊落敵機七十九架、使敵機全部潰滅的潰滅、在開始此電擊戰之前、曾加以種種研討、結果決定最確實之畫間攻擊、敵恰在書敵、重轟炸機隊與戰鬥隊同時毅然進攻、首次攻擊敵戰鬥機、使無暇補給燃料、第二次轟炸之於一小時後出擊、第一日之二月二十一日、復於攝暇敵好夢正甜而被襲、第二次空襲達十六小時左右、展開四次戰炸協同徹底的攻擊、幸敵完全潰滅、余又親飛機場觀察、被破壞之敵機有五、六十架、焚燒之轟炸機數四散、重轟炸機散亂各處有如垃圾場、呈凄慘場面、無線電台、倉庫、燃料地廠亦全被擊、令人愉快、其後此方面、殘存之飛機與印度方面開到之飛機、集結於阿恰布、二十二、四、二十三日間、我方達到阿恰布上空時、殆不見敵機姿影、因攻擊此阿恰布而擊毀、敵機殆未出現、要之、今日殆能田加爾各答方面夜間轟炸而已云云（完）

# 德攻刻爾區半島
## 動員十八師團
## 實乃春季反攻前奏曲

（柏林十六日中華社電）刻爾區半島德軍之大攻勢殊堪期待、爲春季攻勢之前奏曲也、德軍如再慶次言明、而正式的春季攻勢、尚未開始、按目下之戰爭、乃於刻爾區半島之唐內茨方面、但於刻爾區方面之狹隘地域、實已動員十八師團、德軍攻擊部隊與紅軍之間、展開本年最初次猛烈戰爭、此不過爲準備正式的春季攻勢前之整理戰線工作而已、尤其此刻爾區戰較消耗冬季戰爭時想像以上之武器、且此以爲試驗德軍戰力如何强化之試金石、頗惹人非常注目、由戰爭結果觀之則蘇聯消耗異常莫大反之、德軍由武器上觀之、或由兵數之點觀之、其戰力亦較開戰前倍形强化、因之開始全面的攻擊、其結果殊令人期待也德軍當局、於十四日以軍司令部發表參加刻爾區半島戰鬥樹立偉功之聯隊及、大隊號碼、全部發表、此開戰以來最初也、由此觀之、則德軍當局對春季攻勢、已有十分準備、並確信對蘇戰爭於今年夏季內希望結束也。

## 德軍新兵器
## 戰車炮
發揮無上威力

（柏林十六日中華社電）在刻爾區戰、德軍所使用之新兵器各方面頗爲注目、據德軍當局答記者團之質問所發表者爲强力對戰車砲、其口徑十五糎以對戰車砲爲非常大型者、而最特色者、厥爲其砲彈持有特殊性能中目標時、因發揮三、四千度之非常高熱、忽溶解戰車裝甲板而貫通、乘員因勿論被焚斃、因此射速度非常之速、縱增一層貫通力之任何戰車、謂亦能前後貫通、德當局曾謂對紅軍之大型戰車能輕易焚燬、因使用新砲彈、對敵能有效擊破云、證明新兵器之威力、又據地方評論報載、有塞坡斯托波里方面報道之從軍記謂實戰使用之新砲彈、實有恐怖之威力、報道如左、大體砲擊開始後、二分鐘左右能擊破敵軍、敵戰車如僧步兵前進時、逢此砲擊、步兵隊亦徒然將其死骸暴露於戰車周圍而已、我砲隊此次所用之特殊兵器殆使紅軍驚愕、不知所措、又此砲彈着彈點周圍約三十米圈內之軍隊因炸風飛往空中、其後復據俘虜供稱、在大砲彈着點附近之軍隊、皆成爲發狂狀態云

# 蘇萬噸巨船
# 被德機擊沉

（柏林十六日海通電）德軍司令部十五日公佈德軍俯衝轟炸機群、於十四日攻擊蒙爾門斯克港北科拉灣中船隻詳情、十五日宣稱：「港內蘇方萬噸汽輪一艘命中炸彈五枚、船尾當即起火焚燒、尚有多彈在該附近爆炸、衆信該輪勢必沉沒、德機群曾遇蘇方空軍飛機二十五架、展開惡戰、結果敵機五架墮下、德機并在摩北地區上空又擊下敵機一架」。

# 德羅聯軍擊破紅軍
# 已攻陷刻爾區域
## 蘇聯兵傷亡四千五百

（柏林十六日海通電）德軍司令部頃於十五日午刻公佈戰報如下、

（一）克里米半島方面德羅聯軍急追擊紅軍、克復刻爾區鎮郊外菜高地後、即進逼該鎮、卡爾科夫區戰事仍在奮戰中、紅軍坦克車已一四五輛告燬、德大隊機群猛炸敵坦克車隊集中所在、砲兵陣地及輸送縱隊、伏爾霍夫區被困蘇軍業告殲滅、是役紅軍俘虜千餘、陣亡三千五百名、喪失坦克車六輛、迫擊砲一一九門、機槍一〇二挺、及他種軍需無算、德匈聯軍肅清後敵殘餘。

（二）蘇聯海軍陸戰隊一旅、曾在北極海沿岸登陸、卒爲德守軍所擊退、十四日東線上空敵機共六十五架喪失。

（三）德機群仍出動轟炸馬爾他島之英空軍根據地、及各軍事目標、德義驅逐機曾在該島上空擊落敵機八架。

## 刻爾區市
## 發生大火

（里斯本十五日中華社電）據路透通信所接羅馬廣播稱、因十五日午後德空軍轟炸刻爾區市、刻爾區市街已爲猛火所包圍云。

## 虞美人
雨羽著・許濤繪

第十章　十載熱情之割絕　42

一回到了家裡、就得躺在床上嘆息、別人的事我都顧不得管。」又笑一笑說：「真的、我現在的主張完全改變了、我絕對不想爬高枝兒啦、爬不上跌下來那倒摔得更重、何況根本就爬不上。有錢的人對我們女子不過視同玩物罷了、焉有什麼真心？你不信、我們要是願意作他的太太、他可又得趕緊躲避着咱們啦！」婉蘭的臉又突然一陣紅、冷笑着說：「誰想跟她結婚？他作夢也不到！」「然而、人家就居然真作上了這樣的夢、現在人家的辦公室裏又添用了一個秘書、西服革履、油頭粉面的、聽說還是個什麼文學家呢、姓陸。來的第一天、就自己給我、我才理他呢？我現在已然覺悟、一個人就恐吃一份菜、吃多了一定要撐得慌、撐了頭就別想吃什麼山珍海味、我跟我的命、你沒見過他、他比你那表哥人還忠實、我已決定跟他結婚了、我想過年春天、……你可先別告訴我三姊、因爲她還不知道這件事、她也許反對呢。不過、我認爲我們應當快一點結婚、人要是不結婚就永遠是一個小孩子、尤其女子、不結婚就像是一個沒能的船。」婉蘭又低着頭默默的想。霍玉芬在旁含着笑看了她半天、隨後就走了。她是怎麼開的門、出的屋子、婉蘭都沒有覺出來。煤油爐發着淡黃的顏色、小時鐘答答地走了半天忽然就停住了。屋裡因爲沒有火、所以很冷。婉蘭的兩隻手插在大衣的口袋、靠着椅子站立、她的心就如是上翻着的紙、是那麼輕飄、並且不住地動搖着。她感謝霍玉芬留在自己耳邊的那些話、那是與夏天她在咖啡館對自己所說的完全不同。女子是需要快一點結婚、現在的自己也已感到了、真像是個沒船的船。謀思奐的誠意是已屬人所公認、他永遠不會待我壞的、但他從來也沒有了解過我的心。他的力量是那麼空泛、遼遠、而理想又是那麼空泛、遼遠。而且、要叫我能看他跟我結婚、不知爲什麼、就總對誰以說出口來。還有呢？我跟謀思奐結婚之後、難道生母跟大了還叫張媽還看活着、他還能夠？卽使他仍舊想心思料、但我的心裏怎麼能受？受了人家的恩惠、而永遠以陷生看待人家生活、一方面卻叫愛我的人孤零痛苦、這對嗎？……她恨不得再倒在床上去睡、她想睡了就可以解開憂愁、但這時候、屋門外的足音又響、屋門又被拉開、她一轉臉、見是進來一個穿灰鼠大衣的女子、她倒一驚、疾忙用身子擋住了椅子的抽斗。

她這時候才查覺出來、霍玉芬是已然走了、而又進屋來的這個女客是馬愛芳、她笑着說：「怎麼這麼晚你還來？」馬愛芳說：「我在電影院碰見了謀思奐。我很奇怪爲什麼他一個人去看電影、你卻沒有去？」婉蘭說：「今天我到圖書館去……」馬愛芳說：「我跟他只談了幾句話、據他說他已有好幾天沒見着你啦、他說他有點病、可是我看他的精神倒還不錯、他一半天還是不能到你這來、他交給我五塊錢、叫我順便給你帶來。」由她的大衣裡面的口袋掏出一捲票子、拿上一張五元的紙放在桌上、把其餘仍舊裝回去。婉蘭覺着非常地難爲情。又問說：「他只是一個人嗎？」馬愛芳說：「大概就是一個人吧？他坐的是前排、我坐的是後排、他回頭看見了我、就過來跟我說了幾句話、交給了我這錢、別的話都沒跟我說、也沒問咱們這幾日見面沒有、我看他像是很匆忙、可是……」把眼光盯在婉蘭的臉上、問說：「是不是你們倆發生了意見了？」「那就更沒有！」婉蘭搖頭、發着呆地說：「那就是我猜錯啦、不過我看他的情緒可非常不好、他還穿着那件破袍子、經濟的景況顯然是很艱。本來我這幾天才病好、不願意看見不痛快的事、可是我今天一看見了他、叫我的心裡真不痛快。我不該說、你將來這是什麼事呀？將來你們是怎麼個了局呢？」婉蘭說：「什麼叫作了局？你說話我不大明白！」馬愛芳臉着眼說：「我說話很直。可是……要不是你、與一個跟我不相干的人、誰我就我還不說呢？你們倆的將來是根本沒有穩定、可過故意作出這面子來、有愛情吧、又不敢公開承認、決定將來結婚吧、可又不同居。

男性有效藥

英男兒萌

【主治】初老期（前後五十歲左右之人）之衰弱・頭重・腦眼不良・眼睛衰弱・全身疲乏・生殖器機能衰弱・作業能率低下等。

本劑有片劑及注射液兩種　各大藥房均有經售

總發行　武田大藥廠

增進自然活力

仁丹

懷中良藥豈可不備　日常愛服仁丹　消百病於無形　能率大解疲乏

氣味清涼効力大　衛生保健百病除

●補助消化！　●立愈頭痛！　●順氣通便！　●防疫救急！

各地均有出售，謹防假冒

百

地毯棹布

展覽即賣會

請諸君勿失良機

本店新到西藏波斯絨毯地毯梯毯等等齊全又山東出產網扣花邊棹布椅墊式樣備全在這宣傳起見價格又減請速駕臨是幸

本月十四日起二十日止

銀丁百貨店

美味榮養糖果

吃一粒能跑三百米突

# 當地剿共戰士奮鬥的實況

**治運解說**

剿滅匪共、爲全國民衆所共有之責任、而安居樂業又爲全民一致之希望、欲求安居、必先勦共、此乃天經地義、毫無疑義者也、尤其華北立於防共第一線、立於勦共最前端、一般民衆、對於匪共之肅清、無不竭盡所能以赴事功、以故過去三次治強運動、軍警官民在勦共上所表現之精神、可資令人歌泣者、不一而足、以下所舉、即爲在以前數次治運中、爲鄉邦犧牲之烈士題名一部、緬懷先烈良深欽敬。

△左振鐸 左氏年二十四歲、爲三河縣警備隊員、於去年四月二十八日、在東楊莊戰死。△孟殿林 孟氏年二十九歲、爲三河縣警備隊員、於去年四月九日、在段甲嶺北公路戰死。△李耀春 李氏年三十五歲、爲三河縣警備隊員、於去年四月二十日殉職。△劉鳳來 劉氏年二十九歲、爲三河縣警備隊員、於去年六月一日、在盤山殉職。△楊樹林 楊氏年三十六歲爲三河縣自衛團員、於去年七月六日、在行宮莊討伐中、與團員魏朝印（二十五歲）、趙奎恩（二十歲）、同時戰死。△閻福臣 閻氏年二十六歲、爲三河縣自衛團員、於去年八月七日在崔疸頭村北方殉職。

△王文漢 王氏年二十歲、爲薊縣警士、於去年四月五日、在窩莊殉職。△金成義 金氏年三十四歲、爲薊縣警士、於去年五月十六日、在別山鎮、與警士于永瑞、同時殉職。△溫 海 溫氏年三十一歲、爲薊縣游擊隊隊員、於去年五月十五日、在擡門與隊員田芸、同時戰死。△孫樹臣 孫氏年三十九歲、爲昌平縣警備隊員、於去年七月十四日、在澗頭村戰死。△馮同合 馮氏年二十三歲、爲密雲縣警備隊員、於去年八月三十一日、在溪翁莊戰死。△何連升 何氏年三十五歲、爲順義村民、於去年八月四日、因協同討伐王泮莊之匪、與村民何寶、孔繼兩、同時戰死。△劉長川 劉氏年四十六歲、爲宛平縣自衛團員、於去年七月十二日、在上清水村殉職。△石 寶 石氏年三十五歲、爲房山縣自衛團員、於去年三月九日、在尤家坟討伐中戰死。△王萬江 王氏年三十五歲、爲房山縣自衛團員、於去年五月三十一日在水峪村殉職。

# 勤儉增產完成經濟建設

△劉輔臣 劉氏爲通縣自衛團員、於去年三月三十日、在牛房村討伐中、與團員賈春財、同時殉職。△李廣俊 李氏年二十九歲、爲通縣警備隊員、於去年四月十三日、在郎家府戰死。△李善良 李氏年三十二歲、爲新海設治局警察所督察員、於去年八月二十日、在第二區齊莊、被匪架走殞命。△高維衡 高氏年二十六歲、爲新海設治局警備隊事務員、於去年八月二十日、在齊莊因公與隊兵王如松、趙樹甲、閻金榮、李桂堂、同時犧牲。△張克啓 張氏年二十五歲、爲冀東道警備隊司務長、於二次治強中、在玉田沙流東五華里公路上、與匪作戰陣亡。△邵冠洲 邵氏年二十二歲、爲冀東道警備兵、於二次治強期中、在玉田五官屯、與匪交戰、與警兵張春喜（十九歲）董文（二十四歲）崔國華（二十五歲）同時戰死。△姚貴卿 姚氏年二十七歲爲銅山縣警備隊警士、於去年八月二十三日、在第三區梁寨討伐中戰死。

△陳明章 陳氏年三十歲、爲銅山縣第八區自衛團團員、於去年八月九日、在第八區小馬頭村討伐中、與團員張玉彬（二十八歲）同時戰死。△梁振寰 梁氏年三十五歲、爲銅山縣第四區自衛團書記、於去年八月二日、受匪襲擊而犧牲。△董玉泗 董氏二十二歲、爲銅山縣第五區自衛團員、於去年八月三日、巡查鐵路之際、不幸遇匪戰死。△朱培鑫 朱氏年三十七歲、爲銅山縣第四區二泉鄉鄉長、於去年七月十一日、被匪擊傷殞命。△秦銘勛 秦氏年三十八歲、爲銅山縣第二區沙樓鄉鄉長、於去年八月二十五日、被匪擊傷殞命。

△謝閩屋 謝氏年十八歲、爲蒲台縣警備隊兵、於去年七月二十二日、在孫家勦匪中戰死。△洪子斌 洪氏年三十五歲、爲蒲台縣警士、於去年八月二十九日、在二區舊鎮一帶、遇匪殞命。△司慶田 司氏爲濟南建設工程局警備員、於去年四月十日、被匪擊傷殞命。△王秀川 王氏爲臨淄縣警備第三中隊警兵、於二次治運期中、討伐匪賊戰死。△趙振東 趙氏爲臨淄縣警士、於第二次治強中、彈壓集場遇匪、與警士孫壽先、同時殉職。△鄒菊圃 鄒氏爲臨淄縣第五區公所區丁、於第二次治強期中、與區丁王玉梅從事彈壓集場之際、遇匪犧牲。

# 包圍冀中冀南僞軍區 展開壯烈殲滅戰
## 粉碎江浙渝僞空軍基地

**週間戰況**

（南京十六日中華社電）日中國派遣軍十五日發表「週間戰況」如下：對蟠據華北正定東方地區冀中●軍區呂正操麾下共產軍之勦滅戰、以滹沱河以北各線爲第一期、由五月十二日以後、已入第二期、曾將滹沱河以南、陽河以西石德線以北之三角地帶敵軍主力、加以包圍壓縮、目下展開壯烈殲滅戰、又與此作戰幾乎同時實施之對順德東方武城方面冀南軍區陳賡麾下共產軍約七千之掃蕩戰、予敵軍司令部新編第四旅及第七旅以殲滅的打擊、共陣營已陷入大混亂、而彼等多年建築之施設、亦澈底潰滅、如斯今次之華北勦共作戰、對從來分散逃避潛伏不容易捕捉之共產軍主力近來而能加以稀有之大殲滅者、可謂日軍對共產軍戰法之一大進步也、並且於黃河北岸濮縣濮陽地區、荷延殘喘之高樹勳麾下第三百九集團軍、依四月末以來之討伐、迄至今日、業受遺棄屍體及俘虜計四千八百人之損害、完全陷入潰亂狀態、日軍更將銳鋒轉向山東省云、十一日以來、對于學忠軍第百十三師、開始討伐戰、在華中對敵空軍在中國東部方面、企圖確保基地、而日軍有力航空部隊、加以徹底的覆滅、並對湖南江蘇浙江福建諸方面、敵空軍基地連日加以炸毀、或遠出偵察敵機殘存空軍之動勢、日軍出以斷然不許敵空軍之蠢動、與美渝合作策動之決意也云

# 俘共匪二千餘名
## 冀中剿共戰戰果輝煌

（河北省中部前綫十六日中華社電）在冀中活躍勦共戰中之日軍佐伯、岸、淵上各部隊、迄十五日判明所獲戰果如左、敵遺棄屍體四〇〇具、俘虜二、一九〇名、鹵獲品迫擊砲二一、步鎗二八〇挺、重機關鎗一架、地雷四〇〇枚、其他被服資材等甚多。

# 養成中堅士官
## 中央軍官學校開學

（南京十六日中華社電）養成新中國軍基幹之建國軍養成中堅士官之國民政府中央陸軍軍官學校、頃諸般準備業告完成、十五日午前在校長汪精衛主席以下軍政教官二千餘名最高顧問影佐少將等列席之下、舉行盛大開學典禮、第一期學生計九百十四名云。

# 治安軍協同友軍 痛剿冀東區共匪
## 月餘來收到宏大效果

（唐山十六日中華社電）自第四次治安強化運動開始以來、華北各地熱烈展開行事、華北治安軍、在此期間、對冀東各縣盤踞之共匪、加以猛烈之痛擊、月餘所收效果、非常宏大、冀東明朗於斯造成、記者爲明瞭治安軍在第四次強化治安期間勦匪之詳情、特訪華北綏靖軍總司令唐山行營某參謀、據談治安軍月餘勦匪情形如下、冀東僞匪之根據地、除薊縣盤山外、尚有豐潤玉田遵化遷安之魯家峪、腰帶山、劉備寨等地、乃民國二十六年由長白山泰山等地竄來者、其所在地之農民、亦必須交納糧款新國糧等、人民處於被迫環境、亦無計可如何、因之僞匪軍日益猖獗、治安軍成立後、洪次勦伐、至去年冬天、匪衆已大部潰滅、本年三月三十日、第四次治安強化運動開始、治安軍協同友軍、又開始了春季大討伐、經過月餘之努力、匪僞根據地、完全潰滅、現冀東已無匪立足之地、綜合一月來勦匪情形、

**四月上旬** 在遷安西北部豐潤之小部隊活動、但終被擊滅、如四月三日盤據在鐵廠西南僞政治主任劉誠光所率之百名匪、亦被我〇〇集團及友軍擊滅、四月五日盤據在古石城僞游擊匪百名被〇〇集團及友

**四月中旬** 因我軍及友軍協力掃蕩豐潤玉田遵化遷安各縣、境內已鮮有匪跡、而潛伏於各村地下之工作人員及人民武裝團體、亦均被捕獲、且僞匪在豐玉遵遷之根據地、魯家峪、腰帶山、劉備寨等處、亦被我軍及友軍在十七日至二十日之間相繼破獲、鹵獲之槍砲彈藥頗多、並破獲匪之彈藥廠病院被服廠等、重要機關多處

**四月下旬** 豐玉遵遷各縣境內、匪已絕跡、不過京山線鐵路以南（灤縣界）尚有小股匪一二人活動、經我軍及友軍協力圍勦、已完全絕跡、自冀東僞匪絕跡、治安軍司令部、乃派少校參謀〇〇赴各縣宣撫、對人民講述治安軍之任務、及僞匪之誤謬、結果民衆皆覺悟僞匪之罪惡、而同心協力地方之確保、綜合四月份治安軍及友軍鹵獲械彈數目如次、小砲二一、迫擊砲一、擲彈筒一、同彈一三、衝鋒步槍五、手提式機槍二四、步槍四九四、槍彈一六四八四、手槍八六、槍彈三八一、騎槍一四、土造槍八四、獨出槍四二、火槍四四九、手溜彈三四四四、地雷二八四、刺刀三一。

# 日軍銀輪部隊
## 追擊冀中地區殘匪

（北京十六日中華社電）此次冀中軍區共產軍掃蕩戰、利用快速、猛追敗敵之銀輪部隊、初次出入沙場、按此銀輪部隊、於四月二十八日係中國北京市大東亞戰爭金品獻納委員會、向華北日軍所獻納者、實以一千輛之腳踏車編成之日華協力之結晶也、該委員會於本年一月七日、在北京特別市公署內、以余市長爲委員長而成立者也、屢昔獻納慰問袋一萬個、繼此銀輪獻納之後、更努力機續獻納運動也云。

# 冀中共匪
## 使用毒氣謀略戰 被日軍完全識破

（冀中〇〇前線十六日中華社電）日本各精銳部隊、爲殲滅隱於交通壕內之冀中一萬共產軍、冒筆舌難述之困難、實行堅如鐵壁之殲擊、現僞軍已被迫開始使用毒氣之謀略戰、除去昔日往井中投入毒物外、並行向豬雞等家畜身上注射毒物、欲以毒害購買此等家畜、或徵發此等家畜之日軍、但因注射毒物家畜、皆形衰弱、日軍軍醫稽此頗有可疑、遂看破僞軍企圖、故至今日亦未有一日兵蒙受其害、僅使聞名於世界之日軍之醫學、已充分發揮其真價矣。

# 日軍猛剿
## 安平匪共

（冀中〇〇前線十六日中華社電）日軍精銳諸部隊、對於蟠據于恢復擺脫力逃避日軍猛攻之共產軍、加以猛攻、克服種種困難、於安平東南十公里之韓村附近、痛勦匪僞第八軍分區五百餘人、匪棄屍一百四十、俘虜四十、鹵獲步槍四十八、手溜彈六六、並向南方急追匪軍、十五日晨又在靜縣東北十公里北所村、猛襲匪軍二百、匪一二一、輕機關槍二、手溜彈七、棄屍七〇、俘虜四、鹵獲步槍一五云。

# 中條山脈掃蕩戰
## 日軍進抵馬壁村方面 到處僞匪遭捕捉殲滅

（太原十五日中華社電）興勦滅冀中冀南地區共產軍戰相呼應之日山西派遣軍之諸精銳、於十四日夜半、對於沁河河谷東部中條山脈地帶蠢動之劉伯承麾下第百二十九師、陳賡新編第六旅、薄一波獨立一師、孫[illegible]一百十二旅計四千五百[illegible]六軍、展開壯絕覆滅戰、即日精銳諸部隊、以十四日日沒爲期、由數方面一齊開始進擊、穿越險峻進入敵據點馬壁村西多村方面、隨處捕捉敵軍、予以擊碎、收莫大戰果、因遭不意攻擊之敵軍、早已陷入潰亂狀態矣云。

中日滿合作是東亞解放的肇始

# 岡村最高指揮官 赴前線視察
## 對將兵慰問並激勵

（冀中〇〇十六日中華社電）岡村華北日軍最高指揮官、爲慰問激勵在冀中前綫挺身作戰之部下將兵、乃偕同幕僚赴〇〇本部、訪問〇〇部隊長、陳述戰況後、即共進午餐、午後一時出發前線、歸途至晉縣縣公署及藁城縣縣公署聽取治運之現況、又對縣公署職員加以激勵、然後歸還云。

# 保定道各縣
## 剿匪戰戰果

（保定十六日中華社電）冀省各縣討伐工作、近日以來、推進極爲熱烈、各地警隊無日不在征討之中、茲將新樂、安國、旬間綜合戰果誌左：新樂縣自四次治運開始以後、即於柳知事督導下、開始勦匪肅清工作、屢建奇勳、自上月二十日起至五月十日止、兩旬間綜合戰果、計斃匪三十一名、俘虜三名、得迫擊砲一門、大槍十九枝、子彈三百粒、手溜彈三十枚。安國縣爲實踐治運、王知事終日率領警隊及清鄉工作班分赴管下各地、及蠡縣、博野、饒陽等鄰縣交界、實施討伐各村收效頗大、茲統計自上月二十一日至本月一日一旬間之戰果、計獲迫擊砲一門、同砲彈二五〇發、炸藥三〇〇磅、修槍機一架、步槍一四〇枝、手溜彈七箱、又七百五十枚、西藥品四箱、軍裝五〇〇套、自行車八〇輛、油墨二〇〇磅、白布五〇尺、斃匪三〇名、傢油一桶、火柴一箱云云。

# 王委員長視察治運

華北政委會王委員長、爲視察第四次治安強化運動狀況、並慰問激勵日華產業戰士、於五月十三日午前由北京出發、該日午後到達石門、當受多數關係者之歡迎。（圖王委員長抵石門車站前）

# 星期論壇
## 雲南動搖僞政權恐慌萬狀

菲島及馬來群島諸要塞、相繼被攻陷後、緬甸命運本來早已決定、但英欲保其最後殘喘、蔣欲保其惟一輸血路線、只有盡其最後呼吸之力、猶作瀕死掙扎、然日軍以雷霆萬鈞之勢、閃電進擊、使英蔣聯合軍無所措手、不旋踵間戡定緬甸全域、於五月一日佔領仙威、文維特、二日突入雲南省、擊破重慶軍五日佔領龍陵、進向保山開始行動、再進一步即威迫昆明、果然雲南有失、日軍沿滇緬公路直指重慶、則僞政權之老巢亦恐不保、關係至爲重大、渝僞恐懼萬狀、至於神經錯亂、又何怪其然乎？

日軍攻陷緬甸、衝入雲南、予僞政權以何等衝擊、殊非筆墨所能形容、除僞府要人澈夜討論外、僞訓練部長白崇禧五日飛廣西與在桂林之李宗仁、李濟琛、余漢謀等會見、以備雲南危迫由廣東廣西軍救援、又蔣介石亦急遽飛往昆明、担任前線部隊指揮、並努力督戰、並命雲南僞主席龍雲、編成雲南防衛軍、決與以支持云云、觀於僞方高級人物之手忙腳亂、其狼狽恐懼情形如何、可以概見矣。

渝僞軍敗戰五載、失地敗北視爲常經、何獨此次日軍衝入雲南即現如此重大恐慌、何不仍如以前之口吻謂係變更陣綫、有計劃退卻乎？實則今日事勢危迫已與昔日不同、如能保守雲南、重慶尚可苟延殘喘於一時、雲南倘再不保、重慶勢必立陷覆滅、故渝僞內部恐慌呈現大混亂、至於雲南命運能否挽救、雖未敢武斷、然觀於渝僞軍過去之敗戰事實、今後如何、可思過半、且由今日敗戰證明、過去派兵入緬、亦等於兒戲、不過自暴其醜耳、今緬甸未能防守、且以此引動日軍衝進雲南、不僅爲畫虎之譏、且貽噬臍之患、素稱狡黠之渝僞、何至如此、因其聰明誤用也。

渝僞軍在本國不能抗戰、則爲移入國外更不能抗戰、極顯明事實、然渝僞亦有其想入非非打算、即避免正面、從事遊擊戰是也、入緬軍隊乃選拔其精銳、避實就虛以冀徼幸、此種打算固覺稍有道理、但一研事實則覺極端幼稚、所謂遊擊戰術云者實爲敗戰怯弱遮羞、等於鼠竊狗偷之行動、有氣節者必不肯爲、然而渝僞無恥、行之國內數載、使全國民衆焦頭爛額、猶未爲足、尚欲行之於國外、然行之於國內尚有諸多便利、地勢既熟一般民衆亦可自由驅使利用、行之於國外、則甚困難、地理既不熟悉、人民亦不爲其驅使利用、化爲遊擊隊則自動爲驚散、不待攻擊而潰、英渝聯軍緬甸的敗北、以及雲南的動搖、乃全由渝僞無謀造成、現雖東奔西跑、極力掙扎、亦恐無濟於事矣。

# 日滿經濟懇談會
## 六月末召開

（東京十六日中華社電）東亞經濟懇談會、爲紀念滿洲國建國十週年、特由六月二十九日起迄七月一日三日間、在首都新京市開第三次日滿經濟懇談會、協議建設大東亞共榮圈之滿洲經濟協力方策、其日程如左：

第一日「農業關係」
一、關於滿洲農產物之增產方策、並日滿相互之協力關係。
二、關於滿洲對日供給農產物之確保方策。

第二日「物價及資金關係」
一、滿洲之物價調整方策
二、日滿物價調整方策
三、滿華蒙物價調整方策
四、滿洲現地資金調辦方策
五、促進日本對滿投資方策

第三日「輸送關係」
日滿間輸送問題之調整方策

（東京十六日中華社電）東亞經濟懇談會、十五日召開理事會、議決日滿實業協會並日本海經濟聯盟之兩團體吸收合併案、繼即附議於評議員會請求承認、又最近南方經濟懇談會亦將解散、即與東亞經濟懇談會合併云。

# 美駐德外交官
## 赴葡與德交換

（馬德里十六日海通電）據載美國外交人員及新聞記者之第一列車、業於十五日夜越過西法邊界、彼等將前往里斯本、與自美國歸來之德國外交人員相交換、該批人員共計七十四名、德外部西班牙外部、瑞士外交人員交換委員會代表等偕來、內計美國駐柏林代辦摩律斯、海陸空軍參讚、領事官及其家屬等。


**遺失聲明**
啓者敝號有腳踏車一輛號碼爲第二五五六二號因一時不慎一併丟失除呈請警察局註銷外特此聲明作廢
荷澤一路同源公仁記啓

會計師 **王炳芝** 事務所
肥城路四三號 電話2-7885號

青島 **天眞照相材料行**
兼設 日夜 美術照相
山東路一三一號 電話（二）四八〇〇

**德國牙科博士李瓦德**
本醫師前在柏林大學專任牙科對於各種牙病及鑲牙補牙均有豐富經驗高超手術而於治療牙之鬆動尤特別擅長優待患者取費低廉恐未週知特此露布
應診時間上午九點至下午五點
地址廣西路廿八號吉利洋行樓上

**亞洲飯店** 瑞記
地點。交通便利
設備。富麗堂皇
房間。空氣流通
酒餐。以應俱備
招待。格外週到
定價。克己從廉
滄口路四十三號 電話〔二〕六二二六 八六六五

**殺虫水**
蠅來必死牌與蝦蟆牌殺虫藥水是夏季衛生必備之品有四大特長：
一、色質清潔
二、氣味芬芳
三、效力偉大
四、裝璜美麗
代銷店 德盛號 寧波路二十二號 電話分機二八〇七號

**地毯出讓**
各種地毯樓梯毯西藏波斯絨毯花樣新穎顏色美觀廉價出讓要者請到廣西路第一旅社內五號電話二、二一七九號

中國法人 政府立案 資本金 國幣壹千萬元
**中國三洋貿易股份有限公司**
營業要目
進口部 大小五金、海貨、肥田粉、罐頭、食物、棉布、各種工業用機器、化學工業機械、汽車、電料、料器、磁器、農業用機器、化學工業藥品、
出口部 猪鬃、馬尾、牛毛、牛馬皮、羊皮、各種皮革、羽毛、各種牲畜產品、植物油、動物油、蛋黃白、草鞭、山貨、各種農產品、鎢鑛、銻鑛、石綿、雲母、
代理 東京火災保險株式會社
青島分公司 青島市館陶路山起ビル（電二局三六八三 電二局七八三二）
總公司 北京市內一區皇城根東二三（電五局〇一九四 電五局二三七七）
分公司 天津、開封、濟州、保定、奉天、大阪、名古屋、橫濱、東京、大連、新京、伯林、

**本報營業局** 電話 日人用二二四一〇 華人用二二〇六〇

**定例停電通告**
爲通告事本月十七日（第三星期日）係本公司定例停電日相應登報通告即希查照爲荷
計開
停電日時 民國三十一年五月十七日（自上午八時至下午四時）
停電區域 本公司供電區域全部
民國三十一年五月十六日
膠澳電氣股份有限公司啓

**鳴謝良醫**
啓者敝人自幼身體衰弱、並患腹痛之症、每因氣不順或飲食稍有不慎、即作痛、[illegible]
先生診例 上午十時至下午二時診費兩元 出診下午三時至六時診費五元東西鎮加倍
舊曆初一十五停診
先生現寓觀海一路十二號
敝人張季龍謹啓 寓觀海一路九號

新到 **洞庭碧螺春** **獅峯新龍井**
青島福生德茶莊 高密路七十一號 電話三一八七六一

**小兒聖藥** 李琴圃福幼餅

擅治小兒食積腹痛面黃少食發熱咳嗽嘔吐瀉痢症等
琴圃兒科醫院發行 吳縣一路九號 電話二四七六號 各大藥房均有代售

染料、工業藥品、油脂及同製品
**大阪合同株式會社**
本店 大阪市東區北久寶寺町一丁目四二號
天津支店 天津日本租界蓬萊街二八號
濟南出張所 濟南商埠西區經三路三九九號
北京出張所 北京內一區朝陽門大街二八七號
石門、太原駐在員
青島出張所 青島市[illegible]二路四五號 日興大樓三樓 電話（二）五四一七號

**純俄國白酒**「格老斯」

芬芳可口 興奮精神
經理商源和號 青島湖南路二一號 阿高別次吉酒公司 山東路八十三號 電話二三一三五

註冊商標 **頭痛聖藥 腦新**
頭痛!!宜速服
腦新如遇頭腦疼痛非常難忍時、頭目眩暈神智昏迷時、或讀書過度精神疲倦時及惡醉宿酒未醒時、倘速服腦新、可立見奇効、其効若響、服後三分鐘、頓覺頭目爽快神智清新、苦痛若失、有如夜月秋遊之心曠神怡之妙、此偉績確爲本劑獨具之特長、且雖連續服用、對於腦神經或心臟胃腸等、決無副作用、亦無影響、孕婦服用亦無害。

主治 偏正頭痛 頭沉神昏 頭迷眼花 腦筋疲乏 精神憂鬱 面神經痛 宿酒惡醉 暈船暈車
包裝 四包裝 七包裝 十三包裝 二十八包裝 六十包裝 百二十包裝
△腦新、有錠劑、粉末二種 △近因市上有人假冒、請注意商標 △全國各地有名藥房均有代售
大日本名古屋市東區京町 荒川長太郎合名會社 製造發賣

【主治】腸炎 腸內異常醱酵 常習便秘 積食鼓腸 瀉痢 醱酵性瀉痢 小兒瀉痢 消化不良 營養障碍 乳兒綠便
本劑有粉劑及片劑兩種 各大藥房均有經售
總發行 武田大藥廠
**表飛鳴**

**唉臭蟲**眞可惡 吸食我們的膏血 擾亂我們的安眠 消耗我們的精神 妨害我們的衛生 以此看來眞是人衆之大敵矣 我們在這晝長夜短的時候 在白天競競業業的勞苦一天 全憑夜間的安眠養養精神 又經臭蟲擾亂一夜 耗去不少的精血 第二天的精神不足 當然影響工作啦 我想官商軍學各界 均感受到相當痛苦 要想解除大衆的痛苦 唯有根本解除 此藥用後十日內滅除臭蟲 能全族淨盡 大小不留 永不再生 得到安眠舒服佳境 眞是千百年來獨一無二之良藥也 諸公曷購試之
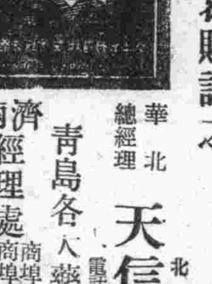
**農光藥粉**
華北總經理 天信商行 北京路一號 天合益內 電話（二）三八六六號
青島各大藥房均有代售
濟南經理處 商埠二馬路福生藥房 商埠三馬路張獅子藥房 城內芙蓉街迦南商行
本外埠各大商店均有代售

# 慶祝緬甸全部戡定 全市民歡欣鼓舞
## 趙市長將召集全體職員訓話

自大東亞戰爭勃發以來、友邦日本、以其勇猛果敢之師、在極短之期間內、即將英美東亞根據地、全部佔領、今更深入緬甸、首佔仰光、未出數日、愛得勒亦告陷落、旋即將緬甸英軍三萬餘人全部擊滅、其戰果之偉大、實開有史以來空前之紀錄、刻下緬甸全境、業告佔領、捷報傳來、萬民歡騰、華北政務委員會爲慶祝此盛大之紀念日起見、特通令全華北各地一致舉行慶祝典禮、本市市公署奉令後、因今日爲星期例假、故決定於明日（十八日）正午十二時、假該署會議廳召集全體職員由市長訓話、今日全市各機關商店住戶均懸旗一日、以資慶祝、按緬甸爲印度之前衛、此次被日軍完全佔領、實予英國以絕大之威脅、且印度民衆久受英人之蹂躪、獨立之聲、囂囂已久、今後將一發不可遏止矣、偽政權方面、因緬甸公路之截斷各種物資軍用品來源缺之、已陷於孤立地位、其全部瓦解之期、已爲時不遠矣。

## 李村區各校學生 講演比賽會
### 對治運意義發揮無遺

青島特別市教育局、舉辦之第四次治強運動李村區各校學生講演競賽會、於昨（十四）日上午十一時、假李村小學校禮堂、盛大舉行、到教育局代表張會學、及其他關係者多人、參加者計二十四校、講演學生三十餘人、連同各校旁聽學生、共達五百餘人、儀式極爲隆重、各講演學生、對此次治運意義、發揮無遺、博得掌聲不少、至下午五時許、始圓滿閉幕、此次競賽完畢後、經詳細審查評判結果、計第一名李村小學校五年級生王寶鐸、講題（治安強化運動三大目標的意義）、第二名韓哥莊小學校六年級生王立信、講題（第四次治安強化運動的意義）第三名曲哥莊小學校六年級生李克盛、講題（怎樣擁護新中國）茲將參加講演學生姓名及講題錄於後：

一講演者姓名一

滄口小學校、臧瑞賓、講第四次治安強化運動的我見、山東頭小學校、辛光琢、四次強化治安運動學生應有的責任、浮山後小學校、袁修傳、我們對於東亞解放應有的認識和信念、臧家小學校、臧錫恕、第四次治安運動之希望、黑湖小學校、胡崇佐、張化治安德先防共、李村小學校、吳學成、怎樣奠定華北人民的安定生活、大埠東小學校、楊樹書、向第四次治運的三大目標邁進、下三埠小學校、王新學、東亞戰與民衆、朱家窪小學校、顧錫先、東亞的解放和保衛、曲哥莊小學校、朱丕永、第四次治強運動的三大目標、韓哥莊小學校、王立信、第四次強化治安運動的意義、下河小學校、劉德輪、欲消滅共黨解放東亞須先勵行增產、張家下莊小學校、張安先、勵共自衛、鄭莊小學校、徐顯善、治安強化運動與建國先烈、王埠莊小學校、王明勳、四次強化治安小學生應負的責任、上流小學校、李仁毅、第四次治安強化運動的我見、侯家莊小學校、呂錫珍、我們對於四次治運的期望、李村小學校、王寶鐸、治安強化運動三大目標的意義、東家下莊小學校、宋德信、我們學生應做的工作、張家下莊小學校、曲春源、治強與我們、朱家窪小學校、曲新模、勵行增產、李東村小學校、隋鎮香、大東亞聖戰的使命、下河小學校、王俊均、勵行增產與民族運命、韓哥莊小學校、韓京卓、勵行增產、枯桃小學校、曲文綱、滅共自衛、午山小學校、崔志和、我們目前的急務、曲哥莊小學校、李克盛、怎樣擁護新中國、河西小學校、袁有立、勵行增產、張村小學校、亢仲蓮、小學生對勵行增產應負的責任、雙山小學校、袁杼傳、治安與小學生。

## 興亞院文化班事務官 矢島中佐榮轉
### 神代軍醫中佐繼任

以青島防疫委員會之主班、而立於青島防疫第一線、開始活躍之興亞院文化班事務官海軍中佐矢島重男氏、目下因已榮轉某方面、決定於十六日午後零時二十分正式退職、按該事務官、係一溫厚之人格者、對於青島之防疫工作、傾注獻身之努力華人方面曾抱極大之信頼、故對該氏之離青、無不深表惋惜、該氏預定十八日離青、又繼該氏之後任者爲神代軍醫中佐、業於十六日、到任視事云。

## 膠即區警備各中隊 繼搜剿各地匪團
### 五月上旬收獲大戰果

青島市警備總隊、於第四次治安強化運動展開後、所屬各中隊努力推進、收有良好之效果、茲據該隊本部發表、本年五月上旬行動狀況所獲戰果如次

一、即墨第三區潘莊村孫可丕匪約百餘名、在該處潛伏、當由即墨討伐隊官警出動討伐、交戰約一時間後、敵即紛紛退散是役計敵遺棄屍體一具、鹵獲手溜彈三枚被服若干。

一、即墨第十區小王圍地方、有系統不明匪約二十餘名、在該處蠢動、當由即墨第五中隊出動、前往勦捕、與匪交戰約一小時、即被擊退、計敵遺棄屍體五具、鹵獲步槍七枝、同彈藥五一〇發。

一、膠州第六區柏鄉一帶、有婁立川匪部約五百名、劉文齋匪約一千名、張禮匪約一千名張漢飛匪約八百名、合流在該處蠢動、擾害鄉民、當由膠州區隊組成討伐隊協同友軍、實施聯合討伐、經七日間之肅正工作、收到偉大戰果、計敵遺棄屍體六十五具、捕虜四名、鹵獲輕機槍一架、步槍五十二支、同彈藥一〇六發、手槍二支、同彈藥一〇〇發、手溜彈三〇〇枚、洋砲三挺、匪褲三〇〇件、匪帽三〇〇頂、書類若干印信一顆、地圖一〇、鐵路軌道六十、鐵材五〇〇、棉布二六、火柴一箱、紙四卷、自行車二輛、并奪回肉票六名。

一、即墨區隊、於實施治安肅正工作時、在第十區郭城地方與系統不明匪約三十名遭遇、我部展開攻擊、戰約三十分鐘、匪即四散、當場擊斃匪兵一名、并鹵獲手溜彈三枚。

一、即墨第九區姜哥莊有孫秀山匪約二十名、在該處蠢動、當由即墨第三中隊前往討伐、交戰約二十分鐘、即被擊退、計敵遺棄屍體六具并捕虜永緒匪交通站長王甫亭一名（年二十五歲）及容疑匪犯五名。

一、膠州第三區大店、有系統不明匪約十數名、在該處潛伏、我膠州第五中隊、於出動蒐集情報、抵達該處時、發現匪蹤我部當施以攻擊、匪即向東北方潰退、計敵遺棄屍體三具、鹵獲戰馬一匹、手溜彈袋五個、俘虜嫌疑犯五名。

一、膠州第三區孟家莊、有冷光榮匪約四十名、即由我膠州第五中隊出動討伐、交戰約三十分鐘匪即潰退、是役計敵方遺棄屍體三具、負傷者七名、并鹵獲土造手槍二支、手溜彈三枚、彈袋三個。

一、膠州區隊、於四次治安強化期間、實施聯合討伐、向膠州第三區鐵道北一帶出勤、當捕獲匪三名、并鹵獲手溜彈三枚。

按本旬期間內綜合戰果計出動二十九次交戰九次、敵遺棄屍體八十五具、捕虜五名、鹵獲輕機槍一架、步槍五十九支、同彈藥七百十六發、手槍五支同彈藥一百發、匪帽三百頂、手溜彈三百十七枚、匪衣褲三百件、洋砲五、書類若干、匪印一顆、地圖一百件、鐵路軌道六十、鐵材五百、棉布一百六十二、火柴一箱、紙四卷、自行車二輛、戰馬一匹、檢舉嫌疑犯十名、并奪回肉票六名云。

## 以皇國爲中心之 世界情勢概觀（續）
### 內田部隊長講演詞

（五）澳洲之情勢

澳洲方面、於此次大戰、與前次大戰同樣、爲應援英國、而出兵北阿、巴爾幹、及近東等地以來、英國對澳洲亦未施以任何援助、且爲防衛馬來、及新嘉坡、不顧澳洲軍之犧牲、是故澳洲深恨英國之無情無橫、此乃當然之理、實際上、澳洲已脫離英國、而依賴美國矣、然所依存之美國、因所謂群島已被日本海軍所佔領、新幾內亞亦將陷於同樣之運命、在此狀況之下、美澳間欲確保連絡、極感困難、同時、澳洲人口、僅六百五十萬、若以自力構成龐大之國防軍、勢不可能、又以農畜產爲主要產業、國強工業力極爲微小之現狀下、整備自軍之裝備、決不可能、最近澳洲人之中、有以澳洲、獨立自存爲目標、對日採取單獨講和之運動、不但不能謂爲無理、且爲極賢明之愛國運動、以德國爲中心之歐洲情勢。

德國自昨冬以來、因遭遇百數十年來、未曾有之酷寒天氣、對蘇攻勢、不得不一時暫告中止、今也、關於兵力之充實、裝備之強化等、春季攻勢之準備、已着着進展。

於冬季期間、蘇聯企圖對德反攻、不但并未收成果、在此戰線、於昨年十一月、反有蒙受極多損害之模樣、又德國與意大利對於春季攻勢作行、對瑞典、法蘭西、土耳其等、依適切之外交施策、於攻防兩方面、獲得有利地位、復調整羅馬尼亞、及保加利亞兩國之關係、藉以強化樞軸陣營、英國於最近、曾兩三度援於法國西海岸、採取上陸態勢、然因遭德軍之反擊、蒙受殲滅的打擊、而告失敗、因之、對於所謂「第二戰線之結成」、暴露虛偽宣傳之實情。

今也、因掀起清新之意氣、所有德軍之春季攻勢、不拘在何時何地、均可操縱自如、以敵成爲歐洲注目之焦點。

又於昨年中、關係德蘇戰之狀況、蘇聯方面、有所謂擁護之強力、希特拉總統、於廣播講演中、對此次之戰爭、亦承認蘇聯所謂之強力、當今次之戰局、已築良好之結論、繼對此強敵、僅於三月之間、於廣大戰線、突破千公里之長距離、并於此間、到處展開殲滅戰、與以八百萬之莫大損害、故對德軍之強大戰力、極堪賞贊、因受如斯之大損害、加以重要之軍需工業地帶烏克蘭之穀倉地帶、亦告喪失、蘇聯增加二百五十萬之新銳、對德軍今後作如何之抵抗、殊堪注目、

德軍能否施行英本土上陸作戰、想已成爲世界所注視之事實、但紅軍之被擊滅、及高加索之被占領、再依石油資源之獲得、或地中海作戰、及近東作戰、與夫依據英印路線之分斷、以及日本之直接連絡等、并存在加一層緊要且有利之戰場、對英本土上陸作戰、預料今也已不成爲問題矣、於阿非利加、德義聯合軍、與英軍之戰門、迄今互約八百五十公里之距離、作一次之往復、至現在德義方面顯占優勢、并逐次將敵向東方壓迫之、於此方面之策應作戰之優勢、德軍攻略高加索、且將號稱年產二千五百萬之油田地帶、收歸手中、又聯絡印度分爲兩斷、於大東亞聯絡之日本相呼應、對英本土上陸作戰、已知爲其必要工作、且於此時、對實行上之亦極感容易。

惟關希特拉總統、究出以如何之意旨、任誰亦不能預測、是以世界之眼光、就德軍本年度之攻勢方面、異常緊張之情緒、而刮目以待也。

六、結論：

綜觀以上之概略、展望以皇國爲中心之世界情勢、今也、一億國民、益堅如鋼鐵之團結、以不畏任何艱辛、突破萬難之意氣、以期得勝利、有更堅實之確信、同時吾人之責任、亦益感重大云。（完）

## 東亞經濟懇談會 地方委員會
### 函各會員準備提案

東亞經濟懇談會華北本部、青島地方委員會業定於六月一日在興亞俱樂部舉行、該部青島地方委員會成立大會、並於是日下午召開青島地方官民經濟懇談會、討論一切應付當前情勢下之經濟問題、東亞經濟懇談會華北本部青島地方委員會準備處、頃已分函各會員準備提案、以便彙齊提交大會協議云。

## 此次治運中殉難者 援例贈送慰恤金

第四次治安強化運動、兩個半月之實施期限、即將終了、華北宣傳聯盟、對於此次運動中之中日殉難者、仍擬援例贈送相當之慰恤金、請各關係機關將殉難者之姓名照片及必要之證明文件等、迅速送交本報、以便彙齊後轉送華北宣傳聯盟核辦爲要。

## 王智秋恐嚇詐財
### 法院判處徒刑一年二月

王智秋恐嚇詐財案、青島地方法院昨已判決、判決書原文如左：

公訴人本院檢查官、被告王智秋（男年二十二歲無業住本市四川路第六平民院）右被告因恐嚇案件經檢察官提起公訴、本院判決如左：

△主文 王智秋累犯連續意圖爲自己不法之所有、以恐嚇使人將本人之物交付、處有期徒刑一年二月、

△事實 王智秋、於民國二十九年因竊盜案件、經本院判處有期徒刑六月、執行完畢、乃仍不知悔悟於本年一月至三月間、又先後至黃島路居順豐豆腐店東平路崔吉增豆腐店鉅野路孫洪金豆腐店、滋陽路孫寶山豆腐店恐嚇伊等某機關丟失木桶甚多、奉令查明伊等所用之木桶、乃係所失之物、須再官究辦等語、嚇使伊等交付其鈔洋共三百四十元、於三月十一日、又以崔吉增之兄崔吉海無居住證、嚇得鈔洋十三元、旋於同月十四日被捕送由本院檢察官偵查起訴、

△理由 按右開事實、業據被告於檢查偵查時供認不諱、并經崔吉增孫洪金孫寶山等、到案陳述相符、已屬明確、應即依法予以論科、而其於公判中、乃又飾詞狡賴、謂東平路鉅野路兩處是實、東平路滋陽路並無其事云云、顯爲飾卸之詞、減罪責之計、殊不足取、查其前既曾以竊盜案件被處徒刑執行完畢、乃仍不知悛改、於五年內更犯本罪、係屬累犯、應加重其刑三分之一、予以論處、以資懲儆、

據上論結應依刑事訴訟法第二百九十一條前段、刑法第四十七條第五十六條第一項、第六十七條第五十七條各款判決如主文。

## 四女招待
### 住址不明帶局罰辦

市北警察分局昨日抽查營口路會興春飯店、查得朝陽路會興春女招待王桂英、（年十八歲、濟南人）戴愛君、（年十八歲、安徽人）冠縣路同意園女招待張秀蘭十八歲、高密人、上海路致美樓女招待王秀蘭十六歲、即墨人、等四名居住證不符、一併帶往分局罰辦云。

## 雜糧交易
### 市況向屬平和

本市雜糧交易、邇來向屬平和、惟元豆及苞米微露升勢、其他雜糧則呈示不升不疲情勢、十六日之雜糧市、各種雜糧均屬平和、僅火車小麥跌下五角、白銀賣二一七〇元、買二一五〇元云。

## 大米市況
### 呈平庸氣象

本市日來、各種大米交易市況、每日惟江米尚有安市、其他則寥若晨星、而態度乃以麵粉價廉所率、遂呈趦趄不進之勢、但低沉亦似有不易也、查昨市景況、與前無何更變、氣象仍靠平庸、茲將各米價格詳細列後、

元粒江米一百零三元、長粒江米一百零三元、火輪米七十八元、糠米七十五元、一號敗黨米七十二元、二號敗黨米六十八元、鹽城江米六十元、又六十五元、鹽城大米五十五元、

## 海西分局 員官進級

海西分局呂分局長、對於部屬向主賞罰分明、忌於工作者固嚴罰不貸、勤勞任事者、每以重金獎賞外、並呈請越級提升、日昨該分局三等巡官熊英越級拔升爲辦事員、一等警長鮑建文提升爲三等巡官、三等警長張孟光提升爲雇員云云。

## 肅清嶗山區殘匪
### 粉碎匪巢檢舉不良份子
### 軍警於崎嶇山路進擊厥功甚偉

（本報酒井特派員發）爲期青島治安之徹底嶗東地區之徹底明朗化起見、日軍永田討伐隊、自五月之十二日以來、向標高一千米之巉峨峻巔進擊、對潛伏廟宇或山中洞穴中之綁奸匪團匪首子玉匪之本據、加以急襲互三日間、肅清該地、至十五日終了、同時市警察隊、警備隊、對治安建設工作着着進行中、記者及市警察局傅局長、赤城副局長、晉督察科長、森特務科次席、崔通譯、佐藤興亞院政務班員、警察局松本勝二氏、對於永田討伐隊入嶗山作戰、參加從軍、由十二日起、亘三日間施行宣撫工作、茲錄日誌如下：

（十一日）在李村集結、永田討伐隊長、聽取嶗東地區之治安實相。

（十二日）拂曉、乘載軍汽車、沿李沙路南下、經嶗山之山麓、興風馳電掣前進、至午後一時、安抵沙子口、會同先着部隊、沿海岸東進、向敵之本據青山開始進擊、經過登瀛村、大河東、至八時半、早已到達流清河、此處嶗山之峻嶮迫近海岸、若一失足、即墜落千仞之崖下、但雖在此、隊將懸壁之下、尚繼續強行進擊、并軍馬冒岩石峻路而行進、墜穴墜生墜落之事、其時兵隊仍牽引韁繩、或引用馬尾繼續進擊、將兵所受之勞苦、非言語所能比喻、雖處此目與尊之近距離地帶、亦須經過一時或二時之久、完全爲一車馬不能通過之惡路、故傅局長與其所乘之愛馬、因一時不慎、墜落斷崖中間、雖幸未負傷、但已九死一生、旋到達太清宮之古剎附近、共同步上急峻之石階、按此參道、當事變前爲沈鴻烈時代所建造、延至午後一時、漸次到達太清宮、沿海岸築有防波堤、且瞻海中、有多數以小船裝運松木、至此地方珍奇動物爲行軟、尚有種種之樹木極爲繁茂、此廟係信奉道教建於一千年以前、事變前沈鴻烈時代即以東北海軍駐屯此地、同時於該廟前、設有網球場、及建築兵舍等、此處爲日海軍上陸之地點、廟前之老樹存有彈痕、現下匪首隊子玉即利用此廟作爲休息所、并於此處實施綁架、住持道師約三十名、前因日軍平岡討伐隊之肅清、曾此次永田討伐隊、肅清戰、該地區之敵性、完全一掃、并約旦一小時之間、對附近一帶、嚴行檢索、至午後三時半、自該地出發再突破峻嶮而赴青山、延至四時半、進入青山、越過嶗頂之嶮所有先着部隊之部落檢索、至此告一段落、五時於海濱召開民衆大會、由永田部隊長及傅局長力說興亞之大道、繼續保衛鄉土、要望民衆蹶起、是夜即以此地爲宿營、同時杜絕一切之交通、搜索各部落、對通敵、及利敵者、嚴行檢舉、因之檢舉多數之嫌疑者云。

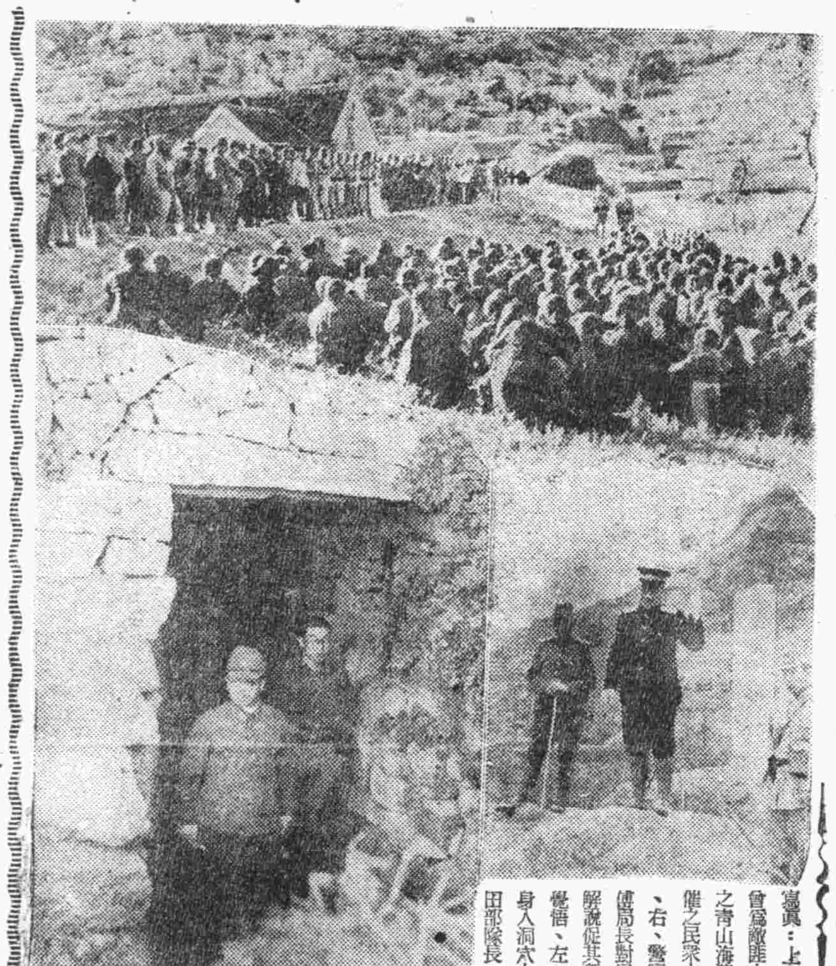

寫眞：上、於曾爲敵匪本據之青山海濱開催之民衆大會、右、警察局傅局長對民衆解說促其奮起覺悟、左、挺身入洞穴之永田部隊長

## 殊令人感佩
### 各長官英勇精神

（本報酒井特派員發）關於此次日軍永田討伐隊、嶗東地區之肅清工作、由收獲良好成績中、至十五日已告一段落、繼續以市警察隊及警備隊爲主、進行治安建設工作當此次之肅清工作、警察局傅局長、赤城副局長、晉督察科長、森特務科次席及松本勝二諸氏參加擔當指導、并基於從前新政府威力之所及、對青山、黃山、長嶺方面隔地區所樹之功績極大、尤其政府之政治力完全滲透嶗東邊、挺身施行宣撫工作、繼將新政府之政治力完全滲透嶗東邊、傅局長不顧五十八歲高齡、率先立於陣頭、指揮部下、登嶗山之天嶮、挺身繼續活躍、警察局長雖處此艱苦之下、仍進至最前線擔當肅清宣撫工作、以此旺盛奉公精神、挺身保護青島之治安、故對該局長之英勇氣魄、各方面均交口稱讚云。

## 銀行公會改組
### 幹部人員重新推選

本市銀行同業公會、成立已閱數載、爲同業間謀求福利對業務之前展多所致力、今因中國、交通兩行均已停業、復有新加入之大阜銀行等情是以內部有加以調整之必要、爲謀完善起見擬另行改組重選幹部、茲特定於本月十七日（星期日）上午九時假外灘局、召開臨時大會云云。

## 淄川安民壕遮斷綫 已先後竣工
### 縣署表彰勤勞區長

淄川特訊 本縣建設安民壕、自去年十一月十四日施工以來、已於本年三月二十日全部竣工、計總長度由張店站至博山縣及王村大臨池間共六丈、五公里、鐵條網等工事、并在安民壕沿途建築碉石壁樓三十個、本縣除安民壕外、復奉命在洪山礦區周圍修築遮斷綫一道、總長度由南定經過龍口大峪口間共三七公里、內有壁樓十五個、該工係一月二十日動工、四月三十日完成者、查以上兩工程業經全部竣事、本縣縣知事孫國棟爲表彰出力人員起見、特于五月十一日十四時、假洪山魯大公司炭礦俱樂部大禮堂舉行竣工式典禮、是日參加者計有皇軍〇〇部隊長、守備隊長、六尾炭礦長、憲兵隊長、博山縣長曲化如、魯大公司各分礦首腦、及本縣孫知事、伊澤顧問、島田參事、各秘書科長各區長等共九十餘人、如儀開會後、首由孫知事致開會詞、繼由〇〇部隊長及各長官相繼致祝詞畢、即頒發獎品及褒獎狀由第一區長孫在保代表受領、是時全場掌聲如雷、異常熱烈、繼即全體出勤解參觀當地遮工設施、首先參觀安民壕、查該壕工直如地下長城蜿蜒無邊、又參觀遮斷綫設施、查該綫又如白蛇蜿蜒遠望無際、誠爲防匪禦患之銅牆鐵壁也、全體返回後、攝影畢即共進祝賀宴、并有各種遊藝以助餘興、杯觥交錯、極盛一時之盛、該祝賀宴至午後七時餘始盡歡而散云、茲錄受獎各員姓名如下、區長孫在保、張廷厚、張子蘭、張學會、陸懷津、李子久、董元輔、楊景春、殷勤臣云

## 惠民社星期日 繼續糶放

青島惠民社爲調劑市民食糧、自本月十四日起開始糶放包米麵及麵粉、因售價低廉、一般市民往購者甚爲擁擠、該社爲便利市民購買起見、在糶放期間星期日、並不休息、繼續糶放云。

## 參加興亞動員大會 華北青年代表團 首途赴滿

（北京十五日中華社電）新民會中央總會、爲慶祝滿洲國建國十週年紀念、並參加興亞動員大會起見、特選派華北各地之優秀青年二十餘人、組成代表團、赴滿參加、該團於十四日上午九時、在新民會前廣場舉行盛大結成式、並由該會鈴木顧問詳細講演事務總長分別致訓、告以參加此次盛會之意義、與應行注意事項、旋由團長王長清致答詞儀式告終、繼由組織部召集全體團員懇談、並由第一科長陳召昆講述興亞動員大會開之意義、會員聆後興奮異常、旋即懇談交換意見、約至十二時許始散、當晚八時五分、該團於王長清團長領導之下、在新民會全體職員歡送聲中、首途離京云。

## 代表選手 定二十七日起程

參加華北運動大會之本市代表選手團、業經華北青島體育協會銓衡決定、已誌昨報、頃悉該會正趕辦一切出發準備、以便開始集合練習、擬定本月二十七日起程云。

## 市民注射者 突破二十萬人

青島防疫委員會、爲加強本市防疫陣營、俾確保市民之健康起見、前自本月五日開始虎烈拉預防注射以來、迄昨日止、僅十餘日之間、全市注射人數已將突破二十萬人之多、預定本月末、即可全部注射完了云

## 施種牛痘 王哥莊界各村

本市防疫當局、以王哥莊界內東嶺家西嶺家及團彪村等處、曾發生天然痘傳染病、查該處離距較遠、但仍恐傳染浸入本市、特由市警察局及衛生局帶同消毒班前往施種牛痘、計在該處施種一千餘名云。

## 興行業公會 呈報成立章則

青島市警察局、頃據興行業公會會長袁君衡呈稱、呈爲呈報成立興行業公會、並恭呈該會章則、仰祈鑒核備案事、竊維今古之戲劇現代之電影、及說書唱詞等種種遊藝、皆有勸世化俗宣揚道德之意旨、敝業同人、有鑒於此、爰特組織公會、藉資振興文化研究劇情、以補當政之不足、業於四月二十日成立、當選袁君衡、副會長王倍信、幹事周一心包善亭王世奎劉玉珂等六人、理合備文呈報、并附呈會章細則、仰祈鈞長核准備案、該局據報後刻已分令所屬知照云。

## 現生油市平暢
### 生米前途仍不看疲

本市十六日之現生油市、銷下依然平暢、惟僅裝生油安交三十簍、價一百二十三元、較前縮升一元、淨生油則未能成交、現生米市、因洋商客吐、故市氣感受壓迫、呈示平軟委態、期生米市、期週五之強化人氣、今市銷下依然不歇、初開即以六十三元之大價抬出、繼則把副爭辦、市況愈益軒昂、再造六十四元二角之鼎峰、尾市人情仍盛不稍軟化、以六十四元一角五分價成交、以近數日來之情勢觀之、前途仍不看疲、但如續漲不止、則仍有被限制之虞云。

## 郵政支局開辦 存簿儲金

查本市台東鎮及雲南路兩處郵政支局、已開辦郵政存簿儲金、凡該兩處附近居民、均向該兩支局存儲款項、極感便利云。

## 北京金銀價

（北京十六日中華社電）北京足金賣四二五元、買四〇〇元

## 香港蔴袋 較前又見跌落

本市香港蔴袋市、近來之交易狀況、因市場貨物上漲之故、蔴袋亦附和上升、且來源漸絕、亦上升原因之一、最高價已漲至八元三角五分、但十六日之蔴袋交易、又有軟化情勢、呼價八元二角、較前又見跌落、但未成交、然據一般人之眼光、仍有再升之可能云。

## 短篇小說 太平之花
### 第二十六章 共匪不剿自亡

「這不能問我們可以不可以了、我們父親的意思、爺爺替他對我們轉述下來、也就等於爺爺的直接教訓、我們都是樂於聽從。」

「你們願意聽、那太好了、他頭行之前、曾經對我說過、他此一次出去、是萬分安全的、家庭方面、不要掛懷、惦念、這都是因爲各地城鎮、還至於大小鄉村、差不多完全的恢復治安了、雖然華北全境、還免不掉有大股小股的共匪盤踞着、他們的巢穴、則還遠遠的遁在深山野谷之內、做一種苟延殘喘的蟄伏、一向不會有甚麼積極的表示、他們不過是在那裡日夕祈求、祇要日本軍不去逼迫他們、他們混一天是一天的、不求多事、忍耐他們的饑寒痛苦、實際上業已是沒有用了、他們若是一朝碰到日本軍去搜尋呢、也沒有別的話講、除去投降、交出軍械、豎上白旗之外、便是紛紛作鳥獸散、而不知又逃亡到那一個角落去了、這樣烏合之衆的共匪、那裡能說他們是軍隊、那裡能說他們是戰門、他們祇是跑來跑去的胡亂鬼混、他們決不能成甚大事、有甚麼舉動、遲早終是走上滅亡的一途、別無路徑、所以說你們的父親出去、安全方面、那是決無問題、不要掛念、這是第一件要和你們說的、你們知道了、當然也和我一樣的放心、不以你們父親外出爲畏途了。」

「我們從來便知道、共匪在鄉村、一聽見日本軍來、他們老早的便逃命似的跑了、現在、他們祇落得到深山裡討生活、還有甚麼可怕、我們怕的是父親太勞累了。」

## 內外行情
（五月十六日）

### 本市市況

○生米期貨前場

| | |
|---|---|
| 六月開 | 63.00 |
| 最高 | 64.20 |
| 最低 | 63.00 |
| 收盤 | 64.15 |
| 成 | 208件 |

○土產現貨

| | |
|---|---|
| 簍生油 | 123.00 |
| 成 | 30簍 |
| 生米 | 62.00 |
| | 61.00 |
| 成 | 1200包 |
| 牛油 | 135.00 |
| 簍豆油 | 100.00 |

○雜糧市

| | |
|---|---|
| 膠州小米 | 29.50 |
| 元豆 | 30.00 |
| 小麥 | 42.00 |
| 火車高粱 | 21.50 |
| 莞豆 | 27.00 |
| 小麥 | 41.50 |
| 小米 | 27.50 |
| 芝蔴 | 61.00 |
| 濟南吉豆 | 33.50 |
| 濟寧吉豆 | 30.00 |
| 高密小麥 | 43.00 |
| 青口元豆 | 30.00 |
| 芝蔴 | 62.00 |
| 豆餅 | 18.00 |
| 本街豆餅 | 17.80 |
| 生餅 | 19.20 |

### 外埠市況

○東京短期前場開盤

| | |
|---|---|
| 新東 | 132.00 |
| 新船 | 85.20 |
| 滿鐵 | 71.30 |
| 三菱重工 | 108.20 |
| 日魯 | 76.90 |
| 滿業 | 59.60 |

○大阪短期前場開盤

| | |
|---|---|
| 大新 | 71.90 |
| 新鐘 | 97.20 |
| 日鑛 | 58.60 |
| 窒素 | 74.30 |
| 新帝人 | 89.70 |
| 商船 | 92.40 |

金票及法幣市場
13元8—7賣
14元0—0買

○金塊市場 21000元

○美金市收價 23.00

天津雜糧市前場

| | 生油 | 小米 | 高粱 | 黃豆 | 黑豆 | 玉米 |
|---|---|---|---|---|---|---|
| 五月開 | 101.10 | 48.55 | 19.69 | 29.50 | 23.57 | 22.90 |
| 最高 | 101.20 | 48.68 | 19.75 | 29.50 | 23.62 | |
| 最低 | 101.00 | 48.30 | 19.63 | 29.20 | 23.40 | |
| 收盤 | 101.10 | 48.32 | 19.64 | 29.35 | 23.44 | 22.93 |
| 六月開 | 103.10 | 49.75 | 20.24 | 29.44 | 23.70 | |
| 最高 | 103.10 | 49.75 | 20.28 | 29.50 | 23.82 | |
| 最低 | 102.70 | 49.30 | 20.16 | 29.25 | 23.62 | |
| 收盤 | 102.80 | 49.43 | 20.19 | 29.41 | 23.63 | |

止胃痛
護胃壁
減胃酸

本劑能鎮止胃痛以治胃病之標、又能保護胃壁、減少胃酸、以治胃病之本故爲治標兼治本之胃病良藥。

【包裝】大瓶 六〇片 一八〇片 四五〇片；小瓶 廿片 一〇〇片 二八〇片

諾餌妙散片

株式會社 武田長兵衛商店
總行 日本大阪市東區道修町
天津辦事處 天津日租界旭街
北京辦事處 北京宣武門內大街
青島辦事處 青島芝罘路一號

41(5)124

痰喘咳嗽一服除根

本藥喘治無論如何難症之痰喘咳嗽、亦必使其除根、誠名藥也、原料係以高貴藥材所配製、基於學理、以東西兩洋醫術之最高技術、而精製綜合之藥也、故不特苦於長年慢性痰喘咳嗽等病者、服之自奏神效、即急性之目下患病中者、祈購買服用一服立刻便可除根、使咽喉轉佳、其藥陶陶、而本藥治療時、決無變成肺炎、肋膜炎、肺結核等惡症之虞、是以博得佳譽。

注冊商標 龍角散

龍角散係爲純優良藥質之配劑故雖少量亦奏効果且香味尤非常爽快故喘病人幼童樂服之人亦極樂服用也。

患左列病狀者、即祈服用之

龍角散適應病症
（痰咳）凡頑痰不化咳逆不止之人
（痰喘）凡痰咳塞喉呼吸困難之人
（頑咳）凡咳嗽頻發不能安眠之人
（流感）凡因流行感冒咳症之人
（肺勞）凡肺患勞症咳嗽無力之人
（帶血）凡痰有臭氣時帶血絲之人
（失音）凡聲音嘶啞咽喉燥痛之人
（老人）凡老衰或病後之虛勞咳嗽
（小兒）凡小兒之疫咳及麻疹咳嗽
又其他呼吸器官疾患之痰咳嗽、亦能巧妙根治、無論如何之難症、若能繼續服用一二星期、必能痊癒、而享健康者之幸福云。

藥價
四日分 五角正
八日分 八角四分
十八日分 壹元七角
四十日分 三元三角七分
六十五日分 五元一角六分

全國藥房均有出售

總舖 東京市神田區豐島町 株式會社 藤井得三郎商店

# 鐵騎銀瓶傳 (20)

王度廬著・鏡海畫

## 第三回

散資財俠少走風塵　遭陰謀村姑投古剎

瘦老獨上前打了他一個嘴吧、問他剛才怎麼惹起來的禍？毛三先還不肯實說、後來韓鐵芳說：「我也沒有別的心！我就用鐵飼過問他、他才說出來、拿古尖跟着了那過道兒的窗紙、往屋裡看了一眼、我也還沒看明白、可是他們就看見我啦！就拿着刀追出我來、要剜我的眼睛、割我的耳朵。其實大相公就是不去救我、我看他們也未必敢！」瘦老獨瞪眼說：「人家怎麼不敢呀？」這時院中的笑聲跟談話聲、已漸漸地銷散那東夫還「噹噹噹」的敲着個破鑼、店掌櫃又進屋來、面上堆着笑容、勸韓鐵芳不要再生氣。並說：「都是過往的老主顧、無論如何、求着在我的面上、大家別惹氣！」瘦老獨就趁勢詢問：「那男女二人是幹什麼的？那男的姓什麼？他們是由從這兒過不是？」店掌櫃却帶着憐意、笑着連連擺着雙手、說：「也不必問啦！事過雲煙散、都是出門的人、都是拒上的老主顧、大家都忍點氣就完了！」說着又彎彎腰、笑着說：「三位歇息吧！」他就退出屋去了。瘦老獨此時却有些發怔、自言自語地說：「這個店掌櫃絕口不說出那男女的姓名、可見那兩人必定有點來歷？他們現在也不是願意忍氣、是想在這裡萬一把事鬧大、吃了大虧、一傳出去、他們的名頭就從此完了！」又說：「鐵芳！現在咱們可以說是已跟人動了傢伙啦、已得罪下江湖人啦。那兩人一定不服氣、以後的明槍暗箭都要衝着咱們來還不知有多少。咱們現在就是想高懸免戰牌、也不行啦！只好往下去幹、你的劍法、剛才我看見還不錯。可是別的事兒、還得讓我採辦。剛才打得那麼兇、現在又同住在一家店內、再待會還不定要出什麼事？咱們明天又得起路、今晚上也不能一夜不闔眼。只好、我還在這屋裡住吧！毛三你到前院大房子裡去吧！你意下的事、你也應當又點委屈啦！」毛三却臉色嚇得蒼蠟似的、他連連搖頭、恨不得下跪、叩頭、

求叫他在這屋裡的地下睡、這時要了命他也不敢經過那小過道往前院去了、瘦老獨只好不遞他出去、將門關好、將燈吹滅、他在炕的儘裡邊睡去、韓鐵芳是睡在外首、他見毛三在凳兒上那麼坐着、他又有些不忍、便勻出點地方來、叫毛三睡、在他的身外這個地方睡着忽戶最近、毛三心裡就毛咕、暗想：這個地方可不妙！窗外要伸進一把刀來、一定是先殺我！他哪裡睡得着、瞪着兩隻眼睛、時時着自己的耳朵、越想越後怕、越覺着這次跟大相公出來得不值。外面又敲四通鑼了、再待了半天、就又打了五更、五更敲過、窗上的紙色漸漸發白、毛三的倦可就來啦、打了兩個呵欠就昏昏沈沈地睡去、大約才睡了一會兒、就又被瘦老獨搖醒、他睜開了眼睛一看、原來大相公跟瘦老獨已將行李收拾東西停當、正在那裡用涼水洗臉、他們都要走的樣子、他連忙扒起來、臉也不用洗、只將小辮向頭頂上盤了一盤、瘦老獨就催他說：「快點把馬牽出去！」他答應了一聲、晃晃悠悠地走出了屋、一看那夾長的過道兒、他又想起了昨晚的事、却又不由嚇了一跳、向兩旁張望了一下、他就一口氣兒跑到了外院、地下有個破棗簍、一腳正踏上、他就摔了個大馬扒、把兩隻手也擦破了、磕膝蓋很疼好在這時客人們已走了一批、別的人都也在忙着、沒有人顧得笑他、他爬起來、一點一點的走到了馬棚、只見店裡的夥計已把他們那三匹馬備好、瘦老獨又拿出來行李、叫他綁在馬背上這棚下一共還有五六匹馬、除了雪中霞、再沒有一匹白色的、他就略略放了心、心說：昨天晚上挨打的那一對男女一定是惹不起人啦、一早早他們就都逃啦、心裡有點得意、他才牽着馬、口裡哼哼着小調：「姐在房中繡麒麟……」一往外走去、他家的大相公已然、看出來了店掌櫃也出了櫃房向韓鐵芳拱手、說：「再見！再見！三位回來時還住我們的店好了！」這同賓在慢意得很！」韓鐵芳手提馬鞭、模樣很整潔、拱手微笑、夥計們都給眼睛瞧他、因昨晚的事、大家全把他當作了一個非凡的人。

## 今日節目

第四次治安強化運動特輯節目▲八、〇〇新民體操▲八、二〇修養講座、釋伽如來的事蹟（二）中國佛教學院院長周叔迦▲八、四〇華北之時局、唱片、分列進行曲、盜魂鈴▲九、〇〇新聞▲九、二〇商情行市▲一一、三〇兒童時間、神話、廟峰山的傳說、金雨國（以上北京）▲一二、〇〇報時（東京）唱片（青島）黃族青年歌、四郎探母、寶蓮燈▲一二、一〇職業介紹（青島）▲一二、一五娛樂節目（北京）（一）相聲、吟詩飲句、張緒（二）唐山調、獨占花魁、魏喜奎（三）琴書、蘭峰山許願、劉青山▲一三、一五唱片（青島）牧歌▲一三、二〇唱片、鹿台恨、賣馬▲一三、三〇評書、水滸傳（第九一回）蔣評芳▲一四、三〇新聞▲一四、五〇廣東音樂、寄生草、雙鳳朝陽、抑揚調、龍舟競渡、步步蓮花、笑宮秋月、例垂簾▲一六、〇〇臨時新聞▲一八、〇〇臨時新聞、兒童時間、北京路小學校演播（以上北京）、（一）合唱、晨登山（二）演講、治安強化運動（三）唱歌、夜讀（四）演講、努力治強運動、與大東亞戰爭就是大東亞聖戰的勇士▲一八、二七預報本晚節目（以上青島）▲一八、三〇趣味講座、蒐集的趣味、侯甲峰▲一九、〇〇一週大事彙述▲一九、二〇行政工作報告▲一九、二七各地行政工作報告▲一九、三〇演講、公用事業與治強之關係、公用管理局局長潘承業▲一九、五〇單弦、細侯（三）榮建臣▲二〇、二〇新聞▲二〇、四〇滿華例交歡放送、滿州轉播▲二一、〇五北京送出（一）華北通訊（二）牌子戲、算命、郭榮山、韓永先（以上北京）▲二一、三〇地方新聞、預報節目（青島）▲二一、四〇京音大鼓、群英會、方紅寶▲二二、二〇京劇、廣德戲院中繼▲（一）宇宙峰、侯玉蘭（趙女）（二）失街亭、張文娟（諸葛亮）、王泉奎（司馬懿）劉艷亭（馬謖）（以上北京）

## 海州組合出帆

海州行　得春　迎春　承春
滬水口行　元泰　瑞祥
石臼所行　永祥　華新　大有
吉祥　新順
石島行　義通　義順　太平
恒新　海川

株式會社中村組
隱岐輪船洋行
協信海運株式會社
海州汽船同業組合　電話22四四五九號　三三七三號

## 遺失居住證聲明欄

第〇四二三九號居住證遺失　太平路七號趙萬順
第〇六四九一四號居住證遺失　四川路第六平民院〇〇戶丁壬氏
第〇一九二九三號居住證遺失　鄒縣路五號孫瑞亭
第一二四四八四號居住證遺失　冠縣路三四號劉志淚
第五三〇五五二號居住證遺失　台東八路二〇號〇五戶王有德
第二三八九〇號居住證遺失　亢家莊七〇號亢正本
第二五七九三七號居住證遺失　遼化路一九號陳胡氏
第二〇一四九二號居住證遺失　小港一路六五號郭樹訓
第一五五〇一七號居住證遺失　長山路一六號附三戶石永華
第二四〇九八三號居住證遺失　南仲家窪二二號李聚蘭
第三二四四九七號居住證遺失　小村一路一九五號趙克禮
第三三七七三四號居住證遺失　南仲家窪一〇一號趙繼亭
第三〇九八三三號居住證遺失　和興路五五號三戶解清學
第〇五四三三號居住證遺失　平度路四二號內八戶張方友
第一四九四一九號居住證遺失　臨清路二〇號內一九戶朱秉殿
第三二〇六〇四號居住證遺失　隆明路四九號四一戶靜傳府


## 東海飯店顧客迎送汽車運轉路程

茲爲便利顧客起見在左記路程內送迎汽車開始運轉即希利用爲荷
一、第一公園前—飯店間每日午晚飯時間前後
二、競馬場前—飯店間每逢競馬之日爲限（同前）
三、青島站—飯店間旅客列車發着時
四、十人以上宴會或其他利用飯店事務之場合請與飯店接洽指定送迎地點當即照辦
五、晚間向山東路方面回歸之客飯店二十一時發車送往國際劇場前
華北交通公司直營　東海飯店　電話（二）八一三六一九

## 建德堂主人紀蕭瑞雲緊要聲明

啓者建德堂主人紀蕭瑞雲於本年四月十二日在日本費用紀建德堂紀蕭瑞雲紀子仁紀子義紀子禮六個名義加入公司商號爲股東並置買房產存款等事現因丈夫故去次子紀子義行爲不當揮霍無度難保在外無冒名提款及處分財產等情事欺騙社會貽害家庭瑞雲身爲家長爲保全一家生活計擬將上列瑞雲等名義向各地房產存款及親友人等如無紀建德堂及紀蕭瑞雲蓋章許可只用紀子義個人名義取款變產拖欠情事本堂決不承認概作無效深恐各界親友未明真相致受其愚除分別專函通知外特此聲明如右　青島東鎮丹陽路一號建德堂主人紀蕭瑞雲啓

## 緊要啓事

敝號夥友盧君捷臣於本月十三號因另有他就業已辭退所有經手各事當即交待清楚再由敝號扣保請領之居住證一七四九一九號亦已帶去除聲請警察局註銷作廢外特此合報聲明　萬年堂藥店啓

## 緊要聲明

敬啓者敝人之左列夥友先後另有高就而扭保領之居住證隨身帶去計華可文一二三五八三號李德儀一二三五七〇號臧英泉一二三五五八號于開福一七三七〇二號袁兆昔一六一八六四號劉維文等以上五證除向警察局註銷外以後該個人在外行動與敝號無干特此聲明　青島水源盛啓

## 德豐泰義記解散歇業聲明

啓者敝人等於民國二十八年在濰縣路七十號合資開設德豐泰經營棉布雜貨、三十年改爲德豐泰義記迄今三載於本年四月二十一日經眾股東議決不欲進行營業將號內夥友解散已呈請官署歇業在案所有對外一切事務均清理完竣對內所有貨物鋪墊一律作價按照股單股份分撥清楚另立有拔眼本爲憑凡以前代人扭保等事一概作廢再敝號夥友之居住證細心爲第一六〇九二八號張學文第一六〇九二六號李延錫第一六〇九二一九號劉滬孫一六〇九三一號徐成保一七六〇四二號均係敝號經理王明亭扭保各自携走不得追銷除呈報該管警察派出所註銷外合併登報聲明　敦睦堂　裕德堂　德善堂　敦善堂　代表人　王明亭　張學文　李鏡臣　李玉山　全啓

## 王雲峻嶼承買高峻安房地啓事

啓者王雲峻嶼於本年五月十三日價買高峻安承買益和成名下承租坐落本市四川路第一號之十三（即西江路十六號門牌）公地面積計五公畝五公厘連同平房大小十九間如對該房地有異議限自登報之日起五日內向高峻安交涉否則過期承買人概不負責恐未週知特此登報聲明

## 招募

女事務員數名須十八歲以上初中程度願就者速備履歷書至萊州路七號東映煙公司面洽

## 緊要聲明

敝公司經理王澤生另有高就已於本月十二日出號脫離一切關係如有與該人借貸或有他項事務未清楚者敝公司概不負責特此聲明　河北路三十號青島交通運輸公司啓

## 讓受盤聲明

讓盤人土華堂敬慎堂五福堂協隆堂三益堂等因在博山大街設立裕記號生意營推楊子麟爲經理茲因東西雙方無意進行經事中人議決將號中所有一切全盤讓與五福堂承接受關於向後裕記字號進行與否及一切事項均歸五福堂辦理於讓盤人無干除雙方立有字據外特再登報聲明　讓盤人東　敬慎堂　土華堂等　經理楊子麟　受盤人五福堂啓

## 緊要聲明

啓者敝號夥友梁日坤字全德於本月七號在外收取賬款携款潛逃無蹤嗣後各往來家之賬款非有敝號憑條不能交付若憑無條交款者作爲無效此人在外一切之行動與借貸等情概與敝號無涉除向警察局呈報在案並向各往來家通知外特此登報聲明　福建路四十五號同德成油莊啓

## 勝利飯莊緊要啓事

敬啓者敝號東西不和經發生訴事對於生意無法再作實行歇業刻下除一方進行訟事外一方清理內外兩欠手續自登報之日起凡與勝利飯莊有川往者請於三日內携賬來對以便核算倘逾期不到再不負責恐未週知特此聲明　青島相台路六二號勝利飯莊股東代表　松尾末敢啓

## 遺失聲明

啓者敝行不慎致將警察局發給之一九三三年福特第六九九八號營業執照遺失除呈請警察局另補執照外特此聲明　姜溝路二號秦東汽車行啓

## 緊要聲明

敝號王金亭業已出號從後伊無論所作何事與敝號無涉特此聲明　濟南同泰祥啓

## 遺失匯票聲明作廢公告

逕啓者敝號持有之中華民國三十一年五月十二日中國聯合準備銀行濟南分行開出濟字第一三四四六四號復聚長抬頭中國聯合準備銀行青島分行付款匯票一紙計國幣一萬元整今已遺失除向該行照章掛失止付外特此登報聲明該匯票無論落於何人之手概行作廢　復聚長啓

## 遺失聲明

敝號頭有第一六八六四號膠路車牌不慎落失除向警察局聲請註銷另行補發外特此聲明該號牌作廢　四方興隆路春泰興啓

## 出號聲明

啓者敝號扭保呈領居住證王全治第一〇三三八七號杜振賓一〇三二〇二號現均出號各自帶去除向警察局呈請撤保註銷外向後該二人在外一切事項與敝號無涉特此聲明　青島北京路五四號德增泰綢布莊啓

## 緊要聲明

啓者脫離敝號夥友經敝人扭保所領之居住證計孫建章一八七七六七八號王厚書二一〇六一八號華敬亭二一〇六一六號李玉厚一八七六六七號孫連泰二一〇七二六號以上五證均已隨身帶去除向警察局撤保註銷外特此登報聲明作廢　同和順樂宗號啓

## 膠東書社緊要聲明

本市濰縣路膠東書社因股東分影關係欠價一萬二千元由中人介紹由王景仙出資代爲全部清理並代施美風立有契約用此項印刷機器鉛字及其他物品變賣歸還書社房屋租住權亦歸王施二人公有特此鄭重聲明此項物品及房舍租住非經王景仙許可不能生效　王景仙啓

## 光陸大戲院

平度路二十二號　電話二八三〇

循環開演　座價　九角　七角　五角　一加成捐

（今天獻演）紅銀武巨之鏢壇俠片王　轟動全國　獨霸銀壇　武俠門法　神怪鉅構

驚！駭！怕！奇！　騰雲駕霧？機關重重？

全部有聲　萬緊分張

# 火燒紅蓮寺

王元龍主演

看無聲紅蓮寺極口稱讚　看有聲紅蓮寺妙不可言

## 中和戲院

青島山東路北首　電話二二六二三

王慧秋　雪艷鈴　袁小樓　黃寶岩　婁亞儒

午戲　堂會　夜戲　八本西遊記

午戲價目　池座九角　樓座七角　邊座五角

夜價　池座前十排一元五角　池座後十排一元　樓座一律七角　邊座三角　每加捐一成在外

## 新華大戲院

東鎮寺路六十三號　電話〇三五五六　分院

由滬禮聘新角今日日夜登台

朱春霖　汪雪艷　張曉忠
張盛侯　汪艷霞　陸憶雲　張奎官　蘇樹棠　張信雲

今天午戲　八大錘　宋十回
今天夜戲　乞丐千金　華容道

——票價——　樓上一角　下一律九角　當劇獎金兩元　不計業日　落場得十夜開　空決終分四

## 金城大戲院

西大森村南路二十二號

花月仙　袁鳳霞　筱豔生

午戲　堂會　夜戲　全部大西廂

座價　池座十排一元五　池座後排一元　樓座一律一元　碼票三角　外加觀覽捐一成

售票時間　每日上午十時　先期售票　對號入座

## 慈光大戲院

東鎮　雲門路二十三號　電話三一六八八

每日開演一起至時　下午一時至晚十時　星期假日開演　循環

座價　優等四角　兒童三角　學生　加捐一成

（今天公演）新華影業公司出品　全部有聲古裝悲哀巨片

陳雲裳　顧也魯　主演

碧玉簪

洞房花燭　夫妻失和　毒計揭破　好鏡重圓

下期公演　誰知她的心

## 明星大戲院

三場　四〇、六〇、八〇、　循環

五月十七日起公演

華新公司出品　張善琨監製

湯秀傑　殷岑鈴　張翠隱　洪警秋　倉淑貞　桑福　葛榮　合演

空前無敵滑稽巨片

# 王先生做壽

受窮頭無路、果走　想發財大發請帖、　圖號帖假託名倫、　露破綻大吃官司、

劇情曲折。美料十足。欲求公開。請早光臨

## 平安

滄口路廿二號　電話（二）五二四八

時間　每日午後一時起至十一時止　循環開演

票價　池座一律一元　學生兒童一律七角　加捐一成

今日獻映　國華影片公司不惜巨資偉大出品歌唱香艷離奇偵探鉅片

選拔第一流小生名作舒適　白雲合作　嚴月嫻　嚴月冷　龔稼農　合演

鄭小秋導演　福爾摩斯著者　程小青編劇

# 夜明珠

交際名花原是神出鬼沒施弄玄虛的竊賊！

新聞記者權充妙計多端智珠在握的幹探！

良宵盛筵珠寶齊飛出奇制勝大盜成擒

看本片可以增強諸君腦力助長閣下智謀！

價值連城首次來青　優待券前三日無效

# 美容潤膚

# 香

氣高雅、細膩滋潤、雙美人雪花膏眞爲最新摩登之雪花膏所配合之藥劑「荷爾蒙」能使身体返老還童、增加皮膚滋養故常用能根本消除斑點粗皺油光點氣等患、洵僅有之美容靈品也日常搽用、容顏嬌嫩、潔白細膩使用者羨慕不置也

洋廣貨店均有出售

# 雙美人雪花膏

（總行）大阪 中山太陽堂 （分行）奉天・大連・天津・青島・上海・南京・漢口

S-44

# 軟性下疳

# 斷下疳靈

—DUCREYN—

特性　本品際作軟性下疳橫痃之診斷及治療外有時亦作爲治痃發熱之用途診斷上使用本劑時可將〇・一公撮，用結核菌素注射器，注射於上膊外側，或前膊內側之皮內，治療上以注射靜脈爲原則。

三共株式會社　本社　東京市日本橋區室町　青島出張所　青島市奉天路二三五

三共 SANKYO

## 諸君！

宴會、小吃、便吃　眞正大菜　到　白馬飯店　湖南路四四號　電話2七〇八二號

大菜（味美適口　與衆不同）
房間（寬大整潔　空氣新鮮）

## 酬客送禮唯一佳釀

紅星牌　白蘭香　檸檬香

電話二七五三三

遠東釀酒廠　東雲代理

# 幼兒的病弱！

是因母親的育兒智識有所不足！

奇應丸所有一般慈母須知世上現有功能加強腸胃、徹底除防可怕的時疫、振興全身的機能、提高抗病力量以及促進發育、且具備救急、治病、保健效果的良藥、確是挽救病弱幼兒工作上不可缺少的妙品。

主治　疳積蟲積、夜啼不眠、突發怪熱、消化不良、吐奶綠便、食傷腹瀉、急痢失氣、搐搦眩暈、天花紅疹、虛弱兒

藥價　自三角　至二圓

總發賣　樋屋合資會社　大阪天滿橋

C-25

小兒良藥

# 樋屋奇應丸

（各地藥房均有售）

# 抑也補藥

## 你不是要吃補藥嗎，

常言道；寧吃香桃一口、不吃爛杏一筐。我們服補藥、何獨不然。所以，若能選擇好的補藥來服、既能經濟、又經延年。千萬可不要亂投劣藥、來害及你底尊重的胃腸。

本品功能增食慾，健胃腸，防肺癆，增體重，爲現代科學製劑中惟一無二的補藥。

主治　精神疲勞・腦貧血・肺癆　遺精腰痛・神經衰弱・發育不良　腸胃病・胃虛弱・體質病　產前產後・諸虛勞傷

包裝：350瓦

柳韓洋行

# 大王油

各處有售

東亞首屈一指之大王油、完全精採最珍貴之藥料、並用最新科學方法製煉、具有殺菌、止痛、消炎、防腐等作用、不論男女老幼、內外各症、一經搽服、立奏神効誠現代最合理想之家庭良藥也。

# 子宮座藥 惠乃玉

是現代女性最有理想的至寶專治婦女赤白帶下腰腿痛子宮寒冷腹內痛月經停閉婦女經期不調內有氣血病塊等症勿論遠年近得只用一粒立見奇效藥藏一球可保一週間之效力將藥球放在子宮口內自能立見腹中積血瘀等化下即能根除病源誠爲女子之珍寶也

發賣本舖　東京　貴命堂
各有名藥房均有代售
山東省總經理　寅屋大藥房　青島山東路萊州路角　電話二一九六七　五六一六番

## 萬人爭購的保健品　男女老少的護身符

健全的精神存在健全的身體、採用本品、轉弱成強、強者益壯、抗病力增加、延年益壽……

◉血虧體弱◉未老先衰◉易感疲乏◉精力減退

本品奇効驚人！

各大藥房皆有出售

# 新肝精

總發賣　株式會社　滿洲藤澤友吉商店　奉天・大連・天津・上海

NK.172